ЗЕМЛЯКИ

34800 ЭКЗ. №7 (913) СУББОТА, 22 ФЕВРАЛЯ 2014 16+

Золотой дождь
Ювелирный салон
РАСПРОДАЖА
до 28 февраля 2014
Милые дамы, спешите за подарками для своих любимых защитников!
Ювелирные изделия от 100 руб.
СКИДКИ до 40%
Дисконтные карты в подарок**
Кредит*, обмен старых изделий на новые
Рассрочка. Подарочные сертификаты
Поздравляем с 23 февраля!
ул. Чванова, 26
тел. 4-33-16
*ОАО «Альфа-Банк». **Подробности об организаторе, правилах, количестве подарков, сроках, месте и порядке их получения - на месте. РЕКЛАМА

Wi Fi бесплатный интернет
Хочешь подкрепиться?
РОЛЛЫ
БУРГЕРЫ и ПИЦЦА
La Vero
БЕСПЛАТНАЯ ДОСТАВКА* 23-777 8 951 909 8 777
*при заказе от 350 руб. РЕКЛАМА

24 февраля
ид «Земляки» работает
с 9.00 до 18.00
РЕКЛАМА

ООО «СМАРТ ПЛЮС»
ПЛАСТИКОВЫЕ ОКНА
REHAU
KBE
РАССРОЧКА. КРЕДИТ*. СКИДКИ**
НАТЯЖНЫЕ ПОТОЛКИ
ЖАЛЮЗИ
АВТОМАТИЧЕСКИЕ ВОРОТА
ул. Театральная, 14
7-49-48, 8-952-782-41-47
*ОАО АКБ «РосБанк». **Подробности об организаторе, правилах, сроках акции - по телефону.
РЕКЛАМА

КРУПНАЯ ОПТОВО-РОЗНИЧНАЯ КОМПАНИЯ в Кстове
ДВЕРИ ВХОДНЫЕ
Элегант МЕЖКОМНАТНЫЕ
от эконом- до премиум-класса
Скидки, подарки до 8 марта 2014
пр. Рачкова, д. 7, 2 этаж (м-н «Мебель плюс») 8-929-049-10-00
*Подробности об организаторе, правилах, количестве подарков, сроках, месте и порядке их получения - на месте. РЕКЛАМА

СТРОЙПЛАСТ www.oknasplast.ru
ЭЛИТНЫЕ ОКНА
ПВХ, АЛЮМИНИЙ, ЕВРОДЕРЕВО
● ЖАЛЮЗИ ● РОЛЬСТАВНИ
● НАТЯЖНЫЕ ПОТОЛКИ
Рассрочка
ул. Лукерьинская, 1, офис 5
тел. 2-39-91, 8(831) 415-60-44
РЕКЛАМА

ОКНА КОМПАС
Ориентир комфорта
Делаем тепло доступным!
Окна из профиля нового поколения ФАВОРИТ SPACE (76 мм, 6 камер) по цене стандартного
7000 руб.
всего за 7800* руб.
*срок акции до 28 февраля 2014 г. подробности по тел.
Звоните сейчас!
8(83145) 7-28-22
8-920-007-52-08
Приходите!
г. Кстово, ул. 40 лет Октября, 1
www.oknakompas.рф
РЕКЛАМА

ТЕПЛО • УЮТ • КОМФОРТ
ПОГОДА в ДОМЕ
ОКОННАЯ КОМПАНИЯ
pogodadome-nn.ru
НАТЯЖНЫЕ ПОТОЛКИ
НАМ ДОВЕРЯЮТ САМЫЕ ТРЕБОВАТЕЛЬНЫЕ ЗАКАЗЧИКИ!
ОКНА
ДВЕРИ
ЛОДЖИИ
БАЛКОНЫ
ОБШИВКА
ЖАЛЮЗИ
РОЛЬСТАВНИ
РЕМОНТ ОКОН
РАССРОЧКА ДО 2 ЛЕТ
ДОПОЛНИТЕЛЬНЫЕ СКИДКИ ПЕНСИОНЕРАМ*
*Подробности об организаторе, правилах, сроках акции - по телефону
тел. 7-62-40, 8-910-790-40-82, ул. Театральная, 23
РЕКЛАМА

АИС
KBE
VEKA
ОКНА
ПЛАСТИКОВЫЕ
ЖАЛЮЗИ
РЕМОНТ ОКОН И ДВЕРЕЙ (ПВХ, Al)
РАССРОЧКА
пл. Ленина, д.1
тел. 2-55-50
(м-н «Калинка», вход со двора)
РЕКЛАМА

КСТОВСКИЕ ОКНА
ОЧЕНЬ ТЕПЛЫЕ ОКНА
НОВЫЙ АДРЕС
ул. 40 лет Октября, 21
(м-н «Флормастер»)
тел. 2-41-10, 8-920-065-26-99
РЕКЛАМА

ОКНА МЕЧТЫ
Novotex
LG Chem
ОКНО «ПОД КЛЮЧ» 9800* руб.
БЕСПРОЦЕНТНАЯ РАССРОЧКА, КРЕДИТ в ООО «Русфинанс Банк»
МЕТАЛЛИЧЕСКИЕ ДВЕРИ
ЖАЛЮЗИ, РОЛЬСТАВНИ
2 микрорайон, 27 («Детский мир»)
тел. 8 (831) 213-51-56, 8-963-230-51-56
*Подробности на месте. РЕКЛАМА

www.oknaveka-nn.ru
Окна Века
2-21-98, 2-40-19
8-910-128-00-83
2 микрорайон, 5
НАТЯЖНЫЕ ПОТОЛКИ
РОЛЬСТАВНИ
ЖАЛЮЗИ
ЕВРОДЕРЕВО
ДВЕРИ
РЕКЛАМА

ОКНА
ПВХ
жалюзи рольставни
-25%*
РЕМОНТ ОКОН
БЕСПРОЦЕНТНАЯ РАССРОЧКА**
САКСЭС
г. Кстово, ТЦ «Пирамида»
пл. Ленина, д. 5А
тел. 9-58-53
*Подробности об организаторе, правилах, сроках акции - по телефону.
**Предоставляет ООО «Саксэс»
РЕКЛАМА

Окна
секционные ворота
жалюзи
рольставни
ВиД
РАССРОЧКА БЕЗ БАНКА
тел. 2-40-80, 8-920-007-66-55
пр. Рачкова, 17
РЕКЛАМА

Ваш уют - наша профессия
Фабрика окон
ОКНА, ДВЕРИ, КОВКА
ЖАЛЮЗИ
МЕТАЛЛИЧЕСКИЕ СТАЛЬНЫЕ ДВЕРИ
Бульдорс
ВОРОТА, РЕШЕТКИ
ЗАБОРЫ, ОГРАДЫ
МУЛЬТИФУНКЦИОНАЛЬНОЕ СТЕКЛО В ПОДАРОК**
НАТЯЖНЫЕ ПОТОЛКИ
ДОПОЛНИТЕЛЬНЫЕ СКИДКИ** ДЛЯ ПЕНСИОНЕРОВ
КРЕДИТ
*ООО «Хоум Кредит Банк» ОАО «Альфа-Банк»
ул. Магистральная, 18 тел. 77-8-22, 8-950-352-05-45, 8-951-903-48-32
**Срок акции - до 23.02.2014. Подробности об организаторе, правилах, количестве подарков, сроках, месте и порядке их получения - по тел. РЕКЛАМА

требуются монтажники
ОКНАСМАРТ
ОКОННАЯ КОМПАНИЯ
ПЛАСТИКОВЫЕ ОКНА
НАТЯЖНЫЕ ПОТОЛКИ
2 микрорайон, д. 20, «Руслан и Людмила»
тел. 2-28-67, 8-920-065-17-40
РЕКЛАМА

ПЛАСТИКОВЫЕ ОКНА
ГРААЛЬ
WWW.GRAAL-OKNA.RU
Дёшево не означает качественно...
Но у нас это получается!
НАТЯЖНЫЕ ПОТОЛКИ
ул. 40 лет Октября, д. 23
тел. 2-54-64, 8-920-029-88-48
REHAU
РЕКЛАМА

ПВХ
алюминий
евродерево
ОЛИМП
ОКНА
ГАРАЖНЫЕ ВОРОТА
АКЦИЯ до 28.02.2014
При заказе окна ЖАЛЮЗИ в подарок*
СКИДКИ,** ПОДАРКИ*
пер. Первостроителей, 5
тел. 9-06-83, 9-06-84, 8-920-058-87-87
*Подробности об организаторе, правилах, количестве подарков, сроках, месте и порядке их получения - на месте.
**Подробности на месте.
РЕКЛАМА

www.divasokna.ru
DIVAS
ОКНА ГАРАЖНЫЕ ВОРОТА
АКЦИЯ Профиль REHAU 10030* руб.
Срок изготовления 3 рабочих дня
✓РОЛЬСТАВНИ
✓ШЛАГБАУМЫ
✓МЕТАЛЛИЧЕСКИЕ ДВЕРИ
✓НАТЯЖНЫЕ ПОТОЛКИ
✓ЛАМИНАЦИЯ ПРОФИЛЯ
ПОДАРОК** каждому клиенту
Приглашаем к сотрудничеству дилеров, тел. 8(831) 212-52-52
ул. Сутырина, 5
тел. 2-93-29, 4-73-28
*Подробности по тел. **До 01.03.14 г. Подробности об организаторе, правилах, количестве подарков, сроках, месте и порядке их получения - на месте.
РЕКЛАМА

НАШ ГОРОД

НЕБЛАГОПРИЯТНЫЕ ДНИ И ЧАСЫ В ФЕВРАЛЕ

22 февраля, суббота - 21.00 - 23.00
25 февраля, вторник - 11.00 - 13.00
26 февраля, среда - 9.00 - 11.00
28 февраля, пятница - 8.00 - 10.00

По данным газеты «Нижегородские новости»

Кстовский район. Итоги-2013

точка зрения

В ближайшее время руководство администрации Кстовского района отчитается перед депутатами Земского собрания о своей работе за 2013 год.

Меня терзают смутные сомнения, как говорил Иван Васильевич, сменивший профессию в одноименном фильме, что вряд ли в отчете найдут свое отражение те факты, о которых в течение года писала газета «Земляки». Думается, что отчет в целом будет благостным, позитивным (судя по прошедшим публикациям в других СМИ района) к удовлетворению обоих партнеров - районной администрации и Земского собрания. Нам же хотелось бы напомнить кстовчанам об итогах и проблемах, на которые чиновники, как мне кажется, стыдливо закрывают глаза, делая вид, что их не существует.

Согласно законодательству, администрация Кстовского района, на территории которого творится это безобразие, обязана свалку ликвидировать. Однако, чиновники и не думают этим заниматься!

О квартирах в Сочи

Кстовскому муниципальному району принадлежат две квартиры в Центральном районе города Сочи: трехкомнатная площадью 66,3 кв. м на улице Роз, 37, и двухкомнатная площадью 54,9 кв. м на улице Островского, 9. Содержатся эти квартиры на деньги налогоплательщиков, то есть из бюджета Кстовского района. В прошлом году планировалось на эти цели истратить 300 000 рублей, а по факту, как сообщила кстовская прокуратура, истратили более полумиллиона. И ладно бы эти расходы приносили пользу простым жителям района, нет, квартиры существуют и содержатся для того чтобы там, видимо, отдыхали избранные. Согласно справке, выданной администрацией района съемочной группе первого канала (докатились, об этом уже снимаются телесюжеты для федеральных телеканалов!), в квартирах отдыхали: семьи сотрудников МВД и следственного отдела, миграционной службы, городского суда, Нижегородстата, налоговой службы. Вообще-то эти организации никакого отношения к бюджетникам района не имеют, это областные либо федеральные ведомства. Тогда чем объяснить такую трогательную заботу районных чиновников о силовых и налоговых органах? Может быть, это форма взятки, чтобы не обращали внимания на нарушения в администрации района?

В течение минувшего года общественность призывала районную власть либо организовать в этих квартирах летний отдых групп кстовских детей, либо продать (накануне Сочинской Олимпиады они стоили по разным оценкам от 20 до 30 миллионов рублей). Ведь **Юрий Павлович Конюхов** неоднократно говорил о скудности районного бюджета. Но ничего этого так и не произошло. Я не исключаю, что в планах районного руководства приватизация этой недешевой недвижимости на себя или своих родственников.

О подпольной свалке

Жители района и общественное движение «Город для горожан» обратили внимание властей на подпольную свалку в районе села Большое Мокрое. Около двух лет, минуя официальный полигон, сюда КамАЗами везут отходы, которые периодически горят. Площадь незаконной свалки выросла уже до нескольких гектаров! Согласно законодательству, администрация Кстовского района, на территории которого творится это безобразие, обязана свалку ликвидировать. Однако, чиновники и не думают этим заниматься! Не помогли ни публикации в прессе, ни обращение в городскую прокуратуру. Подпольный незаконный бизнес продолжает функционировать, принося, видимо, кому-то неплохие доходы.

И только обращение активистов «Города для горожан» к депутату Госдумы **Анатолию Шеину**, кажется, сдвинуло дело с мертвой точки. Областная прокуратура возобновила проверку по данному делу. Однако, ни в 2013-м, ни в этом году добровольно исполнять свои обязанности районные чиновники так и не желают.

Об очередях в детсады и «Менеджере года»

Еще одним итогом минувшего года стало награждение главы районной администрацией дипломом «Менеджер года» в номинации «Развитие региона». Как сообщила газета «Маяк», организаторы конкурса отметили заслуги Юрия Павловича в решении социальных проблем Кстовского района, а именно: в 2013 году ликвидирована очередь в дошкольные общеобразовательные учреждения, то есть в детсады.

Продолжение на стр. 4

Уважаемые кстовчане и гости нашего города!

Администрация Кстовского муниципального района, в рамках масленичной недели, приглашает вас на праздник проводов зимы «Ай, да Масленица!» 1 марта, в 11 часов, на площадь Ленина, и предлагает взрослым и детям:

- торговые ряды;
- русские забавы с разудалыми скоморохами;
- масленичные игры и конкурсы;
- катание на лошадях;
- блины и горячий чай;
- сожжение чучела.

местные новости

1 КУДА ПОЙТИ НА МАСЛЕНИЦУ?

НА ПРАВАХ РЕКЛАМЫ

УВАЖАЕМЫЕ ЖИТЕЛИ ГОРОДА Кстово, 2 марта на территории ТРЦ «Восторг» пройдет празднование Масленицы. Вас ждет развлекательная программа: конкурсы, танцы и призы от фитнес-клуба «Fit Studio», блины и горячий чай от «Капуста Бар». Кульминацией праздника станет традиционный костер, в котором сожгут чучело Масленицы. Ждем вас 2 марта, в 12.40, на территории ТРЦ «Восторг» (со стороны п. Вишенки).

2 МУЖЧИНАМ ПОСВЯЩАЕТСЯ

23 ФЕВРАЛЯ в лесном массиве Зеленого города состоятся соревнования по лыжным гонкам, посвященные Дню защитника Отечества. Начало соревнований в 11 часов, регистрация участников начнется в 10 часов. Соревнования проводятся в 16 возрастных категориях. Участникам соревнований при себе необходимо иметь паспорт или свидетельство о рождении.

3 МВД СООБЩАЕТ

ПРИЕМ ЗАЯВЛЕНИЙ И ВЫДАЧА СПРАВОК об отсутствии/наличии судимости и/или факта уголовного преследования ведется по адресу: ул. Чванова, д. 1, здание отдела МВД России по Кстовскому району, кабинет №119, правое крыло. Телефон для справок: **3-91-36**. А также ведется добровольная государственная дактилоскопическая регистрация. Обращаться в кабинет №110, левое крыло здания.

4 ВНИМАНИЮ РАБОТОДАТЕЛЕЙ!

24 ФЕВРАЛЯ, в 11 часов, в большом зале администрации Кстовского района, состоится семинар, посвященный внесению изменений в законодательство в связи с принятием закона «О специальной оценке условий труда». Приглашаются руководители предприятий и специалисты. Участие в семинаре бесплатное. Телефоны для справок: **3-91-73**, **9-02-66**.

Инна Гуревич
gazeta@3em.ru

СПУТНИКОВОЕ ЭФИРНОЕ ТЕЛЕВИДЕНИЕ
до 30 каналов без абонентской платы
НТВ+ (350 руб./год)
Триколор HD ТВ
Ремонт
Гарантия. Рассрочка
тел. 8-908-166-64-03
РЕКЛАМА

ЮРИДИЧЕСКАЯ КОМПАНИЯ «ПАРТНЕР»
Представительство в судах
Оформление недвижимости
Регистрация, ликвидация, реорганизация юрлиц
тел. 7-80-00, 8-904-900-62-92
РЕКЛАМА

МЕХОВЫЕ ТРАДИЦИИ
9 марта
ДК НЕФТЕХИМИКОВ
10.00 - 19.00
ВЫСОКОЕ КАЧЕСТВО ИЗДЕЛИЙ
(овчина, норка, нутрия, каракуль, бобр, королевский рекс)
РАЗМЕРЫ от 38 до 68
ВЫСТАВКА
ШУБЫ НАРАСХВАТ
ГЛОБАЛЬНАЯ РАСПРОДАЖА!
Вот она - ВЫГОДА!
СКИДКИ КРЕДИТ
РЕКЛАМА

АНТИКВАРНЫЙ МАГАЗИН
ЗАКУПАЕТ ПРЕДМЕТЫ СТАРИНЫ
Самовары
иконы
фарфоровые статуэтки
книги и прочее
ул. Магистральная, 2В
(территория автостанции)
тел. 8-920-002-35-60
РЕКЛАМА

РЕГИОНАЛЬНАЯ ЮРИДИЧЕСКАЯ КОМПАНИЯ
ПРОФЕССИОНАЛЬНОЕ ведение дел В СУДАХ
тел. 2-40-08
РЕКЛАМА

ПОЛНОЕ возмещение ущерба от ДТП по ОСАГО, КАСКО
Сбор документов в страховую...0 руб.
Независимая экспертиза.....0 руб.
Представитель в суде.....0 руб.
ВСЕ расходы за счёт страховой компании виновника
РЕГИОНАЛЬНАЯ ЮРИДИЧЕСКАЯ КОМПАНИЯ
тел. 2-42-86
предложение действительно до 1 марта 2014 года
РЕКЛАМА

ТЕКСТИЛЬНЫЙ БАЗАР
Оптово-розничные продажи домашнего текстиля:
- Махровые изделия (бамбук и хлопок) по фабричным ценам
- Комплекты постельного белья
- Матрасы ППУ, одеяла, подушки
- Детская одежда от 0 до 10 лет
- Трикотажные изделия
Режим работы: пн-пт 8.00-17.00 сб, вс 10.00-16.00
тел. 4-54-67, 4-50-03, 4-52-42, сот. 8-920-250-70-73
РЕКЛАМА

ВСЕ ВИДЫ ЮРИДИЧЕСКИХ УСЛУГ
Профессиональная юридическая помощь по налоговым спорам, спорам с банками, банкротным делам.
Представление интересов юридических и физических лиц в арбитражных судах, судах общей юрисдикции, третейских судах
Юридическое сопровождение деятельности компаний
Юридическая экспертиза бизнес-проектов: экспертиза крупных сделок, оценка планируемых управленческих решений, экспертиза финансовых схем
Консультации по проведению закупочных процедур и участию в закупках
тел. 8-904-786-38-89, тел. для записи 2-77-03
РЕКЛАМА

ЮРИДИЧЕСКАЯ КОМПАНИЯ ПРАВО ВЕТО
Представительство в судах, в том числе Арбитраж
Оформление земельных участков
Составление договоров
Консультации
8-930-717-17-19
РЕКЛАМА

ЮРИСТЫ
- консультация юриста
- срочная помощь при ДТП
- споры со страховщиками
- взыскание реального ущерба
- обжалование постановлений
т. 2-42-86
РЕКЛАМА

СВЯЗИСТ
ТЕЛЕФОНИЯ, ИНТЕРНЕТ до 100 Мбит/с
ЦИФРОВОЕ ТВ до 100 каналов
Подключение по тел. 777-11
РЕКЛАМА

КРИМИНАЛ

347 **сообщений и заявлений поступило в дежурную часть отдела МВД России по Кстовскому району за неделю, с 10 по 16 февраля. Возбуждено 30 уголовных дел. Зарегистрировано семь краж, два случая побоев, семь мошенничеств и другие преступления. Составлено 60 административных протоколов. По горячим следам раскрыто 50 преступлений.**

Никогда не выпивайте с незнакомцами!

дело №...

Воровская романтика часто воспевается в фильмах и песнях определенного рода. Но в жизни, как правило, все бывает намного прозаичнее.

Хорошо сидим

Вечером после работы потерпевший Иванов припарковал машину и собирался уже пойти домой, как вдруг встретил на улице своего соседа. Накануне у того был юбилей, и по этому радостному поводу мужчины решили распить бутылочку коньяка. Расположившись прямо у машины Иванова, приятели начали отмечать праздник.

Неожиданно из-за угла показался незнакомец - это был ранее судимый Добронравов. В руках у него была бутылка водки и телефон марки «Нокиа». Телефон, судя по всему, был ворованный - Добронравов предложил мужчинам купить его или дать на время паспорт, чтобы он мог сдать этот телефон в ломбард. Приятели, разумеется, отказались от сомнительного предложения, но мужчина не отставал и продолжал стоять рядом с машиной. По доброте душевной Иванов угостил его коньяком. Знал бы он, как отплатит ему назойливый незнакомец!

За выпивкой мужчины разговорились. Добронравов рассказал, что не так давно освободился из мест лишения свободы и приехал погостить в Кстово к отцу. Иванов, в свою очередь, поведал о том, что заботило его в данный момент больше всего - он как раз собирался продавать свою машину. Незнакомец заинтересовался и начал расспрашивать, хорош ли автомобиль, какая у него комплектация. Иванов и на это ответил, в том числе рассказал, что в машине установлена автомагнитола «Пионер» с восемью колонками.

Где-то через полчаса соседи решили расходиться по домам. Недопитую бутылку коньяка они великодушно отдали новому знакомому. На том и расстались.

Папа, машину грабят!

Добронравов, однако, домой не собирался - душа его требовала приключений. Побродив по городу и доцедив дареный коньяк, он обнаружил, что денег в кармане нет. Выпить, тем не менее, хотелось с непреодолимой силой. Тут-то он и вспомнил о словах Иванова.

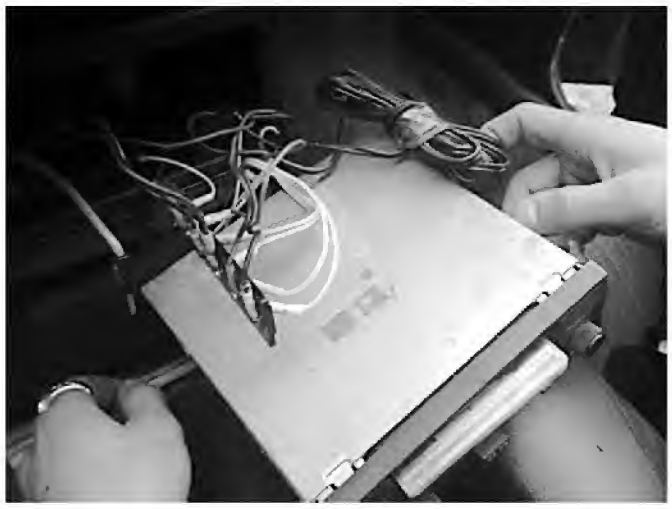

Вора поймали буквально через несколько часов, вот только магнитола уже успела найти другого владельца.

Мужчина вернулся на место, где еще пару часов назад мирно выпивал со своими случайными знакомыми. Через стекло машины он увидел ту самую магнитолу «Пионер», находящуюся на передней панели салона. Камнем разбив стекло передней левой двери машины, преступник попытался вырвать магнитолу из панели, но потерпел неудачу.

Вдруг в тихий двор свернула парочка - это возвращались с прогулки дочь хозяина машины со своим другом. Заметив вора, парень попытался прогнать его, но тот упрямо решил довести свое дело до конца - залез в салон, выдернул-таки автомагнитолу и пустился бежать.

Тем временем из подъезда выскочил Иванов, которого спешно разбудила дочь. В ночном преступнике он сразу узнал мужчину, с которым познакомился этим вечером. Вместе с другом дочери они погнались за Добронравовым, но тому удалось скрыться. Потерпевшему ничего не оставалось, как вызвать полицейских.

А ты не воруй

Вора поймали буквально через несколько часов, вот только магнитола уже успела найти другого владельца. Сначала задержанный отрицал свою причастность к преступлению, несмотря на то что свидетели прямо указывали на него. Затем, видимо, посоветовавшись с адвокатом, он избрал другую тактику и признал свою вину полностью. В содеянном он раскаялся и попросил у столь цинично обманутого им Иванова прощения.

Подсудимый совершил умышленное преступление средней тяжести, направленное против собственности. Отягчающим наказание обстоятельством в отношении Добронравова суд признал совершение им преступления в условиях рецидива, поскольку тот имел непогашенные судимости и вновь умышленно преступил закон. Смягчающими обстоятельствами выступили полное признание вины, раскаяние в содеянном. Кроме того, суд принял во внимание, что потерпевший Иванов на строгом наказании своего обидчика не настаивал.

Рецидивиста признали виновным в совершении преступления, предусмотренного ч.1 ст. 161 УК РФ - грабежа, или открытого хищения чужого имущества. Ближайшие два года ему предстоит провести в исправительной колонии строгого режима. Кроме того, Добронравов должен выплатить потерпевшему стоимость похищенной магнитолы - 4 760 рублей.

Ирина Малышева
gazeta@3em.ru
по материалам Кстовского городского суда

P.S. Имена и фамилии изменены.

Деньги лишними не бывают

руки вверх!

Успеть за полчаса

Всего на полчаса оставила хозяйка свой автомобиль напротив Кстовской ЦРБ утром десятого февраля. За это время в машину забрались воры и украли из салона ноутбук в корпусе красного цвета в черном чехле с ручками. Сумма ущерба устанавливается.

Это незаконно!

Сразу несколько фактов присвоения и растраты зафиксировано в Кстовском районе на прошлой неделе. Так, пятеро человек незаконно списали средства с топливной карты ЗАО «ЕК CHEMICAL». В общей сложности растратчики присвоили себе более 15 тысяч рублей. Однако служба безопасности компании вычислила преступников.

Обстоятельства неизвестны

При неизвестных обстоятельствах произошла кража из автомобиля в период с 3.00 до 3.40 утра, 12 февраля. Автомобиль «Тойота Ленд крузер» стоял на повороте на Татинец, на трассе М7, когда из него пропали бухгалтерские документы, книга продаж и покупок, договоры подряда и товарные накладные.

Обчистили контейнер

После рабочего дня, 12 февраля, когда стройка опустела, на промзону пробрались воры. Злоумышленники взломали навесные замки на контейнере, расположенном на территории одной из компаний. Оттуда воришки умыкнули семь сварочных аппаратов. Сумма ущерба устанавливается.

Финансовая афера

Деньги лишними не бывают - так, видимо, посчитала 26-летняя нижегородка и встала на учет в Центре занятости. И все бы ничего, только девушка получала зарплату в другом учреждении. Таким образом, она незаконно получала пособие по безработице с ноября прошлого года по февраль года нынешнего - всего чуть более девяти тысяч рублей.

Сняли порчу

Две женщины посетили одну из кстовчанок прямо на дому 13 февраля. Неизвестно, что непрошеные гости говорили хозяйке квартиры, да только она согласилась снять с себя порчу и отдала мошенницам наличные и золотые украшения: семь колец, три цепочки, серьги, крестик и распятие на общую сумму 60 тысяч рублей.

Забрали компьютеры

С пяти до семи вечера, 14 февраля, неизвестные выставили стекло в окне одного из домов в Афонине. Из чужого жилища преступники унесли два планшетных компьютера и ноутбук. Сумма ущерба составила более 25 тысяч рублей.

Мотор и окна

С 31 января не появлялся хозяин в своем гараже, а 14 февраля он обнаружил, что за время его отсутствия в гаражном боксе похозяйничали воры.

Неизвестные спилили петли на двери гаража, вошли внутрь и похитили лодочный мотор и два пластиковых окна. Ущерб оценивается в 163 тысячи рублей.

Колеса пригодятся!

Очевидно, так рассудили воры, побывавшие в одном из гаражей ГСК №1 с 13 по 15 февраля. Преступники отогнули и отперли задвижки на воротах и проникли в гаражный бокс откуда похитили четыре колеса на всесезонной резине без дисков 16-го радиуса, еще четыре зимних колеса 15-го радиуса, два колеса от ВАЗа 13-го радиуса на зимней резине и шлифмашинку. Ущерб составил более 44 тысяч рублей.

Ирина Алексеева
gazeta@3em.ru
по материалам пресс-службы отдела МВД России по Кстовскому району

вопрос–ответ

Нужна консультация

На вопросы кстовчан отвечает руководитель Региональной юридической компании Михаил Кандалов.

«При обращении в страховую компанию за оформлением полиса ОСАГО мне сообщили, что в настоящее время полис оформляется только вместе с добровольным страхованием от несчастных случаев. Я понимаю, что это незаконно, но иначе полис мне оформлять отказались. Что я могу сделать в данной ситуации»?

Сергей

- Сергей, я вижу только два способа решения данной проблемы, если не прибегать к различным жалобам, что, на мой взгляд, не очень действенно. В обоих случаях необходимо зафиксировать факт отказа в заключении договора ОСАГО. Причины при этом не очень важны - от отсутствия полисов страхования до навязывания дополнительного страхования, важно лишь то, чтобы Вы обратились в филиал или официальное представительство и смогли впоследствии доказать факт обращения к ним. Затем проблему следует решать, исходя из того, как срочно Вам необходимо получить новый полис ОСАГО. Если это нужно сделать срочно, а на Ваши требования страховщик не реагирует, то, видимо, придется приобрести навязанную услугу и затем признать навязанный договор недействительным в суде. Другой способ - обращение в суд с иском о понуждении к заключению договора страхования сразу, не расходуя деньги на навязанный договор.

«После смерти отца банк, в котором им был взят кредит, предъявляет ко мне требования по выплате кредита. Я не в состоянии оплатить такую сумму, с учетом того, что мне насчитали неустойку и проценты за весь период с момента его смерти. Законно ли это»?

Светлана

- Светлана, предположим, что Вы являетесь единственным наследником после умершего и это наследство принимаете. Если стоимость наследства превышает сумму долга, то кредитор может требовать весь оставшийся долг полностью. Если же стоимость имущества меньше чем размер долгов или имущество отсутствует, то наследство можно не принимать совсем, либо, если наследство уже принято, требования кредиторов могут заявляться лишь в пределах реальной стоимости наследства. Другими словами, требования законны, но их размер с учетом неустойки и иных процентов предстоит еще определить. Делается это в суде.

Телефон РЮК 2-40-08

сообщает гибдд

ПЕШЕХОДЫ НА ДОРОГЕ

По данным Кстовской ГИБДД за неделю, с 10 по 16 февраля, на дорогах Кстовского района произошло два дорожно-транспортных происшествия, в котором пострадали два человека.

Так, 11 февраля, в 16.20, на втором километре трассы Кстово - Дальнее Константиново, на Вишенской горе, пешеход оказался под колесами автомобиля «Опель Астра». 60-летняя женщина с ушибом правого бедра и сотрясением головного мозга доставлена в Кстовскую ЦРБ.

В 16.50, 15 февраля, на перекрестке улиц Магистральная и Школьная водитель ВАЗ-21140 совершил наезд на пешехода, переходящего проезжую часть на красный сигнал светофора. 57-летняя женщина с ушибом бедра и сотрясением головного мозга госпитализирована в Кстовскую ЦРБ.

ВЫПИЛ - ЗА РУЛЬ НЕ САДИСЬ!

Дорожные полицейские совместно с участковыми уполномоченными полиции отдела МВД России по Кстовскому району провели на территории района профилактическую операцию «Бахус».

С 19 часов 14 февраля до 5 утра 15 февраля госавтоинспекторы проводили сплошные проверки на дороге, то есть останавливали все машины без исключения. И все для того, чтобы выявить водителей, которые садятся за руль в состоянии алкогольного опьянения, и предупредить возникновение ДТП по их вине.

За время проведения мероприятия сотрудники Госавтоинспекции выявили 17 нарушений Правил дорожного движения, в том числе, управление транспортным средством в нетрезвом состоянии. Также было зафиксировано два отказа нарушителей от медицинского освидетельствования.

Недобросовестных водителей ждут административные наказания по статьям 12.8 КоАП РФ «Управление транспортным средством водителем, находящимся в состоянии опьянения» и 12.26 КоАП РФ «Отказ от медицинского освидетельствования». Законодательством Российской Федерации за данные нарушения предусмотрены следующие наказания: штраф в размере 30 тысяч рублей с лишением права управления транспортным средством на срок от 1,5 до 2 лет и отстранение от управления транспортным средством.

За январь 2014 года от управления транспортным средством был отстранен 31 водитель.

ПРОВЕРЯЮТ АВТОБУСЫ

Профилактическая операция «Автобус» прошла в регионе с 13 по 21 февраля.

Мероприятие проводится с целью предупреждения ДТП с участием пассажирского автотранспорта. На данный момент госавтоинспекторы подвели промежуточные итоги операции. Так, на 14 февраля в Кстовском районе было проверено 26 автобусов, среди них оказалось четыре неисправных. Среди нарушений выявлено 14 случаев нарушений Правил дорожного движения, один факт нарушения правил проезда пешеходных переходов, два автобуса были с нечитаемыми номерами.

К административной ответственности привлечены 14 водителей и два должностных лица.

Ирина Алексеева
gazeta@3em.ru
по материалам ОГИБДД отдела МВД России по Кстовскому району

Под высоким напряжением

так и живем

Во вторник в редакцию газеты «Земляки» принесли, не побоюсь этого слова, шокирующие фото.

На первой фотографии запечатлен электрощиток столба уличного освещения на территории школы №8 Кстова. Невооруженным взглядом видно, что дверца щитка открыта. По словам очевидцев, не заперты многие щитки на территории данной школы, а некоторые дверцы закрыты «на проволочку».

Фото было сразу же выложено на страницу группы нашей газеты «В контакте с Кстово.ру». Со вторника по пятницу в Интернете фактически шла прямая трансляция происходящего на территории восьмой школы.

Однако, как бы страшно ни выглядели оголенные провода, самое важное - понять, есть ли в этих щитках напряжение или нет. О последствиях прикосновения к оголенным проводам, думается, рассказывать излишне. В интернет-обсуждение включились люди, понимающие кое-что в электроделе. Они и предположили, что поскольку фонари на столбах горят и воздушной подводки нет, значит, питание по кабелю идет через щитки, и напряжение в них имеется - по крайней мере при включенных фонарях. А темнеет у нас сейчас рано, и дети вполне могут находиться на территории школы в вечернее время.

Наконец, неравнодушные кстовчане прогулялись до восьмой школы и лично замерили наличие напряжения. И что бы вы думали - в среду вечером при горящих фонарях, по словам нашего читателя, напряжение в открытых щитках было на всех шинах.

«*И такое творится в месте массового скопления детей младшего школьного возраста!* - возмущается наш читатель **Семен Николаев**. - *Отсутствие домофонов и вахтеров - мелочь по сравнению с этим. Здесь до трагедии даже не шаг, а миллиметр. Директор школы что, не понимает, что любознательный первоклассник может залезть туда руками?*».

Вот как выглядели электрощитки у школы №8 утром 18 февраля...

Тем временем, пока наши читатели вели свое расследование, в четверг корреспонденты позвонили директору школы №8 **Светлане Гашковой**, чтобы узнать информацию из первых уст. «*23 года школе, и в первый раз возникла такая проблема*, - удивилась Светлана Николаевна. - *Вот в данный момент все щитки закрыты. Бывает, конечно, что хулиганят и ломают дверцы, но мы немедленно все закрываем. Да и напряжения в щитках все равно нет. Мы всегда строго следим за техникой безопасности, я сама лично каждое утро хожу и проверяю. И сейчас еще раз посмотрю и проверю!*».

...а вот они же - вечером 20 февраля.

Совпадение это или нет, но уже вечером четверга в группе появились свежие фото, на которых видно установленные на щитках замки. «*Каждый столб не обходили, но на тех щитках, которые были без замков вчера и фигурировали на фотографиях, появились новые замки*», - написала автор фото **Елена**.

Приятно, что общими усилиями нашим читателям удалось-таки добиться порядка!

Виктория Кучинова
gazeta@3em.ru

ПРИГЛАШАЕМ НА СЕМИНАР!

Администрация города Кстово совместно со специалистами Кстовского отдела Управления Роспотребнадзора по Нижегородской области в рамках проведения мероприятий к Всемирному дню защиты прав потребителей проводит обучающий семинар на тему: **«Правовые аспекты взаимоотношений предпринимателей и потребителей товаров и услуг»**, который состоится **27 февраля, в 11 часов**, по адресу: город Кстово, ул. Зеленая, 24, ТРЦ «Восторг», 2 этаж.

Приглашаем предпринимателей и руководителей предприятий непродовольственной торговли принять участие в семинаре. Интересующую информацию можно узнать по тел. **3-77-50** в отделе потребительского рынка и развития предпринимательства.

Инна Гуревич, gazeta@3em.ru

Кстовский район. Итоги-2013

точка зрения

Окончание. Начало на стр. 2

Думаю, многие родители, до сих пор стоящие в этой очереди, сильно удивятся, ведь по официальным данным самой администрации, на 11 февраля нынешнего года в очереди на получение мест в детском саду стоит 1858 человек.

Может быть, организаторы конкурса ошиблись и присудили диплом не тому менеджеру? Или сам Юрий Павлович ввел их в заблуждение, дав заведомо ложную информацию? Или для получения такого звания нужно было предпринять какие-то другие действия, а не решить социальные проблемы?

На сайте Международной Академии менеджмента, которая и является организатором конкурса, сообщается, что для участия в конкурсе нужно оплатить 48 000 рублей (за диплом, памятную награду, фотосессию и организацию торжественного приема).

Юрий Павлович, похоже, заплатил - не пожадничал, иначе не получил бы эту награду. Как сам глава администрации рассказал журналистам, после этого победа во Всероссийском конкурсе стала для него «приятной неожиданностью».

Что ж, это тоже своеобразный итог работы районной администрации в 2013 году.

О банковских кредитах

Кстовская районная администрация, почти как создатели финансовых пирамид, продолжает все больше и больше набирать кредиты. Еще в начале 2009 года муниципальный долг Кстовского района составлял 79,3 миллиона рублей. К концу 2013 года долги банкам выросли уже до 399 миллионов. Чтобы расплатиться с долгами, администрация вновь берет кредиты, причем каждый год сумма кредитов растет. Согласно принятому бюджету на 2014 год планируется, что муниципальный долг к концу года составит 452,7 миллиона. При этом собственных доходов Кстовский район собирается получить в размере 644 миллиона рублей. Значит, муниципальный долг составит 70% от всех доходов. Хотя еще в конце прошлого года депутаты Земского собрания района приняли решение о том, что размер муниципального долга не может превышать 65% доходов. Как говорится, не успели покушать, а опять проголодались.

Но куда уходят эти деньги? В феврале 2014 года директор департамента финансов **Ольга Веселова** заявила, что в 2013 году были получены дополнительные доходы в размере 116 миллионов. Почему эти допдоходы не пошли на погашение задолженности? Может быть, правы злые языки, которые утверждают, что руководители районной администрации получают до двух миллионов рублей в месяц?

Почему надо год от года наращивать долг, отдавать который просто нечем?! А ведь заложниками этой рискованной финансовой политики становятся все жители Кстовского района. При таком положении вещей скоро муниципальный долг сравняется с величиной собственных доходов Кстовского района. А это значит, что район окажется банкротом, к чему, собственно, районная власть сегодня, как нам кажется, целенаправленно движется.

И о другом

Подводя итоги деятельности районной администрации в 2013 году, нельзя не упомянуть о произошедшем развале районного муниципального предприятия «Водоканал». Экологические платежи предприятий, как компенсация вредного воздействия (десятки миллионов рублей в год) в массе своей по-прежнему расходуются куда угодно, только не на экологию. Об этих и некоторых других итогах прошлого года продолжим разговор в следующих выпусках газеты «Земляки».

Олег Захаров, 3em@3em.ru

Есть ли дым без огня?

ЭКОЛОГИЯ

Недавно на редакционную почту пришло письмо с жалобой на одно из кстовских предприятий.

«*Я проживаю в Кстове, в доме на улице Полевая*, - написала **Светлана Панкрушина**. - *Периодически на территории Кстовского молочного завода, расположенного также на улице Полевая, виден костер. Судя по запаху, там сжигают что-то вроде полиэтилена. Всем известно, что при сжигании полиэтилена образуются ядовитейшие вещества: формальдегид, ацетальдегид, оксид углерода, диоксины. У меня грудной ребенок, несколько раз в день я укладываю его спать в коляске на балконе. Мне постоянно приходится следить за запахом с территории молокозавода, иногда уснувшего ребенка приходится перекладывать в кроватку. Я опасаюсь за здоровье своей семьи, близких, всех жителей города. Считаю, что разведение костров в черте города недопустимо!*».

Вместе с письмом Светлана прислала и фото. Причем фотографии кстовчанка присылала несколько раз, сразу после того, как видела из своего окна дым. Судя по датам письма, дым на территории Кстовского молочного завода был замечен читательницей 11, 13 и 17 февраля.

Справедливости ради надо сказать, что огня на фото не видно - только дым. Или пар? Так что же все-таки происходит на территории молокозавода?

По словам сотрудников соседнего автосервиса, в левом обугленном контейнере и разводится костер.

Вот такое фото прислала нам читательница.

Разумеется, мы сразу же обратились за комментариями к директору предприятия **Александру Белову**. Однако он категорически опроверг слова Светланы: «*Никаких костров на нашей территории не разводится, никакого полиэтилена мы не сжигаем. Да и зачем бы, ведь мусор вывозится с территории завода регулярно. А что касается дыма - это не дым, это наши сотрудники машины прогревают*».

Вы видели когда-нибудь, чтобы пар от прогреваемой машины достигал второго этажа здания, как это видно на фото? Мы - нет. Поэтому и решили выехать на место, чтобы узнать подробности, а если повезет, увидеть все своими глазами.

Костра и дыма мы не заметили, запаха тоже. Но сотрудники автосервиса «РОСП-универсал», находящегося по соседству, рассказали, что костры на территории Кстовского молочного завода разжигались неоднократно, и они лично это видели. Даже место показали - обугленный мусорный контейнер, который мы и запечатлели на фото. По поводу того, что именно сжигается в костре, соседи «молочки» ответить затруднились.

Так что же, получается, уважаемый Александр Александрович лукавит? Или, если угодно, обманывает Светлану лично и кстовчан в целом? Хотелось бы увидеть его ответ на страницах газеты «Земляки».

Виктория Кучинова
gazeta@3em.ru
Фото Сергея Черняева и Светланы Панкрушиной

ПОСЛЕДНИЙ РАЗ В СЕЗОНЕ!
1 марта
СУББОТА
с 10.00 до 16.00
все от 750 руб. до 950 руб.
ДК нефтехимиков
БЕЛАРУСЬ
САПОГИ, БОТИНКИ
ТУФЛИ
ЗИМА - ВЕСНА
цена от 750 руб. до 950 руб.
РЕКЛАМА

БА, ЗЕМЛЯК!

ЕСТЬ ПОВОД!

23 ФЕВРАЛЯ - День защитника Отечества.
24 ФЕВРАЛЯ - Масленица - начало сырной недели.
27 ФЕВРАЛЯ - Международный день полярного медведя.

По данным сайта www.calend.ru

Под кодовым названием «Анадырь»

«Карибский кризис» - исторический термин, определяющий чрезвычайно напряженное политическое, дипломатическое и военное противостояние между Советским Союзом и Соединенными Штатами в октябре 1962 года, которое было вызвано тайной переброской и размещением на острове Куба военных частей и подразделений Вооруженных Сил СССР, техники и вооружения, включая ядерное оружие. Кризис мог привести к глобальной ядерной войне».

Родина их не спрашивала

За сухими данными Википедии - переломный момент в жизни миллионов людей двух стран, которые в начале шестидесятых, по сути, готовились к началу Третьей мировой войны...

События тех лет долгое время были засекречены в СССР, хотя на Кубе, в эпицентре мирового конфликта, оказались тысячи наших военных. Они были там, куда послала их Родина, присягнувшие на государственный флаг, они остались верны этой присяге.

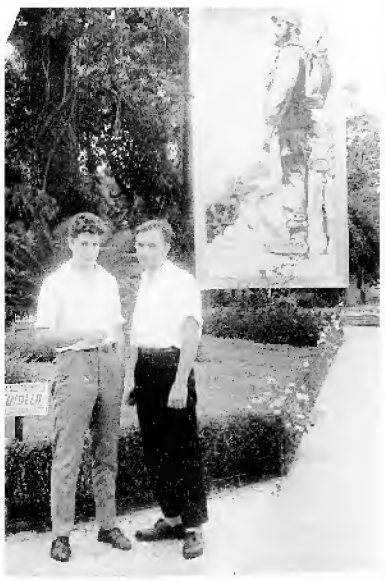

Николай Рябцев (справа) на Кубе.

Кстовчанин **Николай Михайлович Рябцев** - один из них.

Скромный и работящий парень из села Берсеменово Дальнеконстантиновского района в армию призвался позже ровесников - он был единственным кормильцем в семье. До армии успел окончить десятилетку, училище механизаторов, где получил диплом с отличием и специальность «тракторист-машинист широко профиля». Уже был женат, родилась первая дочка **Светлана**. Николай попал в воинскую часть, которая располагалась в Звенигороде Московской области. Здесь он окончил школу топографов-геодезистов, приобретя необходимую военную специальность. На Кубу попал уже в должности командира взвода отдельного отряда топографов - геодезистов.

Глубоко в трюмах

«В то лето на базе нашей части стала образовываться еще одна, туда собирали водителей, топографов, якобы нас готовили для масштабных учений. В июне 1962 года мы получили приказ грузиться на автомашины и двигаться на железнодорожную станцию «Голицино». Там мы разместились по эшелонам и поехали на запад...- Минули Минск, Вильнюс, затем попали на закрытую военно-морскую базу», - рассказывает Николай Михайлович.

Для топографов прозвучала команда - грузиться на гражданские корабли торгового флота. Именно там, в трюмах гражданских кораблей, и провели они 12 суток пути. Духота, смрад, качка. Военных, которые таким образом направлялись из Советского Союза на Кубу, никто не должен был видеть, поэтому из трюма они не выходили. Офицерский состав переоделся в форму матросов.

Видимость мирной жизни.

Все эти меры предосторожности были оправданы - корабль «пасли» и с воды, и с воздуха. *«Когда мы уже приближались к Кубе, нас облетывали военные американские самолеты, фотографировали, но не останавливали»*, - вспоминает земляк. Все происходило в атмосфере строжайшей секретности, в высших эшелонах военной власти операция переправки советских войск на Кубу значилась под кодовым названием «Анадырь». По документам и для семей наши отправлялись в этот дальний город на Чукотке, который первым встречает солнце.

«Основной задачей нашего взвода было обеспечение кубинцев топографическими картами по снимкам, которые приходили из Союза. Ночью офицеры снимали данные с приборов, днем работали с арифмометрами. Но если бы началась война - мы бы должны были взять в руки оружие и защищать кубинцев - принимать активное участие в боевых действиях», - говорит земляк.

«Остров зари багровой...»

На фотографиях, которые Николай Михайлович принес в редакцию, - колоритные кубинские девушки, пальмы, молодые лица с залихватскими чубами. Вид у военных почти курортный, но в реальности наши войска оказались на Кубе в жестоком клинче между мирной жизнью и возможной, такой близкой и реальной, войной сверхдержав.

Днем советские солдаты и офицеры ходили в обычной, гражданской, одежде, а ночью надевали форму и брали в руки оружие: в той ситуации произойти могло все, что угодно. Так, в одной из переделок взвод потерял водителя - машина попала под обстрел и пуля угодила в шофера. Спасти парня местным медикам не удалось, и его похоронили на кубинской земле - вывозить погибших в Союз было запрещено. *«Когда уезжали, я насчитал 68 наших могил - умирали от тяжелого климата, болезней, ну и от обстрелов»*, - с горечью вспоминает собеседник.

Когда здравый смысл восторжествовал, и конфликтующим державам удалось договориться, сюда, на кладбище, Николай Рябцев с сослуживцами приходили попрощаться с теми, кто сложил голову на чужбине. Советские топографы оставили кубинцам все карты, весь отснятый и подготовленный материал. А с собой увезли память о том, из какого переплета им удалось выйти живыми.

В 1993 году, когда информация о Карибском кризисе стала доступной, побывавшие там получили особый статус - «Участник Карибского кризиса», их приравняли к воинам-интернационалистам. Соответствующее удостоверение «Участника Карибского кризиса» за номером один в Горьковской области первым получил именно наш земляк, Николай Рябцев. Воину-интернационалисту была вручена грамота Верховного Совета СССР за подписью Михаила Горбачева. Есть и кубинская медаль воина-интернационалиста первой степени от Фиделя Кастро, с формулировкой «внесшим неоценимый вклад в дело укрепления обороноспособности нашей страны».

У нашего земляка - удостоверение №1 «Участника Карибского кризиса».

В «мирной» жизни Николай Михайлович после возвращения пошел на сверхсрочную - был водителем-инструктором в военном училище на «Карповке», затем работал водителем в автобусном парке. В общей сложности в Кстовском пассажирском автопредприятии он проработал 15 лет, затем почти 28 лет - в КМУ-Се, где был и водителем автобуса, и автокрановщиком. Николай Михайлович имеет звание «Ветеран труда», С женой **Зинаидой Егоровной** они в прошлом году отметили 55-летний юбилей совместной жизни, воспитали трех дочерей - Светлану, **Татьяну** и **Александру**. В жизни было многое, но месяцы, проведенные на Кубе, помнятся в подробностях. *«Родина или смерть! - Это бесстрашных клятва. Солнцу свободы над Кубой гореть! Родина или смерть!»* - эти строчки из знаменитой песни на стихи Николая Добронравова отзываются в сердце кстовчанина по-особенному, ведь к счастью, он оттуда вернулся живым.

Наталья Мещанинова
zem-natalia@mail.ru
Фото из архива Н.М. Рябцева

На страже казначейства

такая работа

В связи с недавней стрельбой в московской школе многие задумались: достаточно ли надежно охраняются у нас разного рода организации и учреждения?

О ситуации с обеспечением безопасности в кстовских школах и детсадах мы уже писали. А вот тому, как охраняются многие государственные учреждения, можно только позавидовать. Например, мимо поста дежурного в Управлении федерального казначейства (УФК) Нижегородской области и муха не пролетит!

Кстовский отдел №50 УФК охраняет комендатура - местный филиал ведомственной охраны Министерства финансов РФ. Комендатура была создана пять лет назад, и все эти годы ее бессменным начальником является **Андрей Корючкин**. С ним мы сегодня и беседуем.

Андрей Владимирович родился в 1964 году в Ивановской области. После окончания средней школы поступил в Горьковское высшее военное строительное командное училище, после его окончания отправился проходить службу в строительных частях Московского военного округа. А в 1990 году вернулся в родное училище на должность командира роты курсантов, а затем стал преподавателем кафедры управления строительным производством.

«Я часто говорил своим курсантам: каждый из вас, как я, может начать здесь обучение, а потом вернуться - уже на другую сторону кафедры», - улыбается Андрей Владимирович.

В 1995 году в связи с сокращением училища Корючкин был направлен на должность заместителя военного комиссара в Воротынский район, а с 1996 года перешел в Кстовский военкомат. Постепенно дослужился до военного комиссара города Кстово и два года занимал эту должность.

Выйдя на пенсию, возглавил комендатуру Кстовского района Управления федерального казначейства и по сей день трудится на этом месте. А в свободное время, вечерами, преподает теорию вождения курсантам автошколы ДОСААФа.

По признанию Андрея Владимировича, работа в ведомственной охране не сколько тяжелая, сколько ответственная. Только представьте, через казначейство проходят все бюджетные потоки страны, регионов, местных бюджетов. Говоря общими словами, казначейство следит за расходованием государственных средств, обеспечивает финансовую безопасность, борется с коррупцией и нецелевым использованием денежных средств.

Кстовский отдел №50 УФК обслуживает федеральные органы, государственные бюджетные организации: полицию, пожарные части, сельские администрации, школы, детсады и так далее. Понятно, что такие большие деньги нуждаются в надежной охране. Вот ее и обеспечивает комендатура.

«Основные задачи ведомственной охраны Министерства финансов - это защита охраняемого объекта - казначейства - от противоправных посягательств, - поясняет Корючкин. - *Мы обеспечиваем пропускной и внутриобъектный режим, предупреждаем и пресекаем чрезвычайные ситуации, преступления и административные правонарушения».*

Начальник комендатуры Кстовского района УФК Нижегородской области Андрей Корючкин.

Сотрудник ведомственной охраны - не просто дядечка с рацией, которых мы иногда наблюдаем в торговых центрах. *«С улицы к нам не попадешь*, - продолжает Андрей Владимирович, - *из шести сотрудников комендатуры - три подполковника в запасе, остальные имеют опыт работы в охранных предприятиях. Перед тем как устроиться на работу, каждый должен пройти подготовку в течение 80 часов, потом сдать внутренний экзамен и только потом приступать к несению дежурства.*

Наш девиз - надежность и профессионализм. Каждый год мы проходим медицинское обследование, каждый год сдаем квалификационный экзамен по профессиональной подготовке в учебном комбинате «Беркут» (не путайте только с беркутовцами-спецназовцами!).

Кроме того, ежемесячно с работниками охраны проводим профподготовку: правовую, физическую, техническую, специальную подготовку, умение владеть приемами и спецсредствами. У нас есть специальный манекен, на котором мы отрабатываем приемы рукопашного боя и приемы МВД (работа с резиновой палкой, наручниками, газовым баллончиком). Вживую, слава Богу, применять их еще не приходилось - только в учебных целях.

Также по указанию начальства мы можем переходить на усиленный вариант работы: дежурный полностью экипируется, надевает шлем, бронежилет. Такого тоже еще ни разу случалось, но мы всегда этому готовы».

Итог такой работы впечатляет: за пять лет работы не было ни одного случая нападения и незаконного проникновения на территорию объекта. А вот хитроумные проверки были. Кстовскую комендатуру контролируют работники нижегородского филиала, вот от них-то и приезжают фальшивые проверяющие. Пытаются пройти по поддельному пропуску и оценивают работу дежурных, которые не должны пропускать их ни в каком случае.

По результатам контрольных проверок профессиональной деятельности работа Кстовской комендатуры уже который год оценивается только на отлично. *«Большое спасибо начальнику Кстовского отдела №50 Управления федерального казначейства **Татьяне Синиченковой**, которая помогает нам всесторонне»*, - отмечает Андрей Владимирович.

В преддверии праздника Андрей Корючкин поздравляет настоящих мужчин нашего города с Днем защитника Отечества! Успехов вам, крепкого здоровья, верной дружбы, карьерных высот и всего самого доброго!

Виктория Кучинова
gazeta@3em.ru
Фото Сергея Черняева

Война всегда начинается одинаково

урок мужества

Уже 16 лет лекторская группа фронтовиков организует в кстовских школах уроки мужества.

Уроки проводятся целый год, но в преддверии Дня защитника Отечества лекторы стараются особенно. Городские и сельские школы, техникум - ни одно учебное учреждение не остается неохваченным.

Но есть одна беда. Ветеранов Великой Отечественной с каждым годом остается все меньше, и постепенно их место в лекторской группе занимают воины-интернационалисты, ветераны боевых действий в Афганистане и Чечне. Относительно молодые еще люди, своими глазами видевшие войну, всегда вызывают у ребят живой интерес, смешанный с восхищением и трепетом.

19 февраля воины-интернационалисты посетили Кстовский нефтяной техникум. Мы побывали на уроке, который вел заместитель председателя Кстовского отделения Российского союза ветеранов Афганистана и Чечни **Константин Шуняев**.

Без малейшего пафоса, предельно честно он рассказывал о тех войнах, в которых участвовал. Как ели полковую собаку, как отрезали головы людям - об этом вряд ли напишут в учебниках, но такую правду имеет право знать каждый. Вот и студенты техникума, несмотря на, выражаясь современно, шок-контент, слушали очень внимательно. Сейчас мы приводим небольшой отрывок с этого взрослого урока: «*В декабре 1994-го, когда только началась первая чеченская кампания, меня срочно вызвали в дежурную часть отдела МВД, где я работал, и говорят: тебе час на сборы, поедешь далеко. Дали автомат, бронежилет, четыре магазина. Ничего себе, думаю, что-то серьезное начинается! О начавшейся войне я еще не знал, думал - обычная операция.*

13 декабря мы уже были в Моздоке, приехали в воинскую часть. Я ничего не понимаю, а что тут происходит, говорю? Да война, отвечают мне. И уже там, в Чечне, тогдашний президент Борис Ельцин объявил, что началась контртеррористическая операция на Северном Кавказе. Вот тебе и съездили на три дня.

Война всегда начинается одинаково: никому ни до кого нет дела. Так было в 1941 году, и в 1979-м, и в 1994-м. Солдатам третий день не завозили еды, не было чистой воды. При мне боец упал в голодный обморок, половина солдат были обессилены, плохо себя чувствовали.

Первые две ночи нам пришлось заниматься вместо них охраной важных объектов - пушек, танков, пулеметов. Ну и, конечно, помогали с питанием - каждый из нас, новоприбывших, отдал половину своего сухого пайка другим. Потом, когда нам пришлось сообщить об этом бардаке начальству, все более или менее наладилось.

Домой я приехал прямо на Новый год - страшный, грязный, обмороженный. Никогда не думал, что вот так получится».

Уже когда закончился урок, студенты подарили Константину Александровичу и всем другим воинам-интернационалистам цветы. Многие остались, чтобы задать интересующие вопросы и крепко пожать им руки.

Урок мужества в Кстовском нефтяном техникуме провел воин-интернационалист Константин Шуняев.

Виктория Кучинова
gazeta@3em.ru
Фото Сергея Черняева

Кое-что о фальсификаторах

память

Приближается 70-летие Победы в Великой Отечественной войне.

Значение победы нашего народа на ход мировой истории, на умы и сердца человечества трудно переоценить, но в современном мире появились силы, которые стараются осквернить правду о Победе.

«Мы сокрушили фашизм военной силой, но полностью обезвредить фашистскую и профашистскую идеологию не смогли», - писал генерал Советской Армии Ефимов. Этим в настоящее время пользуются фальсификаторы, искажая правду о победе Советской Армии. В ряде стран Запада появились публикации, в которых утверждается, что Красная Армия не была армией-освободительницей, что наши солдаты и офицеры вели себя недостойно, грабили население Германии, насиловали женщин. Это не так!

В приказе Сталина от 19 января 1945 года говорилось о гуманном отношении к побежденным. Красная Армия не мстила, хотя у нас, как ни у кого другого, было множество оснований мстить. В фашистской Германии от голода и болезней умерли, были расстреляны и замучены более трех миллионов советских военнопленных. Более семи миллионов человек истребил враг на оккупированных территориях. Из 5,5 миллиона угнанных в Германию 40 процентов умерли. Так называемое фашистское «освоение восточных территорий» дает ужасающую картину уничтожения советских людей. В Киеве было уничтожено 4/5 городского населения, в Харькове - 112 тысяч, в Луге - 20 тысяч. Это список можно продолжить дальше. Фальсификаторы истории забывают, что было бы с ними, если бы не сокрушили фашизм.

Лжепатриоты характеризуют И.В. Сталина как деспота и интригана, безграмотно руководившего военными операциями. Яростным нападкам подвергается выдающийся полководец, маршал Г.К. Жуков. Украинские националисты восхваляют своих лидеров С. Бандеру, Р. Шухевича, А. Мельника, выступавших во время войны на стороне фашистов. В Латвии, Литве, Эстонии, Грузии, Западной Украине враждебно относятся к памятникам советской эпохи и ВОВ.

Инна Павловна Командина, участник ВОВ, член лекторской группы фронтовиков Кстовского района.

Одна из главных задач ветеранских организаций - борьба за восстановление и сохранение исторической правды о войне, о разгроме гитлеровской Германии и ее союзников. Борьба с попытками переписать историю, принизить вклад Советского Союза в победу над врагом. На уроках мужества фронтовики рассказывают детям всю правду о войне. Делает это и лекторская группа фронтовиков Кстовского района.

Важное место среди задач ветеранских организаций является также сохранение и содержание в образцовом порядке воинских захоронений, памятников, обелисков, могил воинов, партизан и подпольщиков, погибших при защите Отечества, защита их от вандализма и осквернения.

Лекторская группа фронтовиков Кстовского района совместно с администрацией и советом ветеранов в прошедшее юбилейное лето (70-летие битвы на Курской дуге) организовали поездку к месту захоронения кстовчанина - Героя Советского Союза **Николая Талалушкина** - в Калужскую область, село Хвостовичи. Ветераны увидели, как свято берегут калужане место захоронения погибших бойцов, и сделают все для того, чтобы маленькие кстовчане воспитывались в духе уважения к памяти советских воинов, отдавших жизни за спасение мира от коричневой чумы.

И.П. Командина,
участник ВОВ,
член лекторской группы фронтовиков Кстовского района

ОТ ИМЕНИ ЗАКОНОДАТЕЛЬНОГО СОБРАНИЯ НИЖЕГОРОДСКОЙ ОБЛАСТИ И СЕБЯ ЛИЧНО ПОЗДРАВЛЯЮ ВОЕННОСЛУЖАЩИХ ВОЙСКОВЫХ ЧАСТЕЙ, ДИСЛОЦИРОВАННЫХ НА ТЕРРИТОРИИ ОБЛАСТИ, ВСЕХ НИЖЕГОРОДЦЕВ С ДНЕМ ЗАЩИТНИКА ОТЕЧЕСТВА!

23 Февраля, день создания легендарной Красной Армии, уже давно стал праздником общенародным, днем сильных, мужественных, твердых духом людей. Каждый мужчина, находится ли он на боевом посту, занимается ли мирным делом - прежде всего, защитник своей Родины. Мы помним и гордимся подвигами наших героев, чья жизнь - урок патриотизма, мужества и стойкости, пример для молодежи и современного поколения солдат и офицеров Российской Армии, продолжающих славные традиции своих великих предшественников.

С праздником вас, дорогие защитники Отечества! Добрых вам надежд и новых побед, вдохновения и оптимизма, крепкого здоровья и счастья, благополучия и мирного неба над головой!

Председатель Законодательного собрания
Е.В. Лебедев

ДОРОГИЕ КСТОВЧАНЕ! ПРИМИТЕ САМЫЕ ИСКРЕННИЕ ПОЗДРАВЛЕНИЯ С ДНЕМ ЗАЩИТНИКА ОТЕЧЕСТВА!

Для многих поколений россиян этот праздник олицетворяет силу и мощь Российской державы, любовь и преданность своей Отчизне. Мы выражаем свое глубокое почтение ветеранам Великой Отечественной войны, отстоявшим наше право на мирную и счастливую жизнь. Мы признательны военнослужащим - солдатам и офицерам, ветеранам боевых действий - за выполнение воинского долга, за любовь к Родине, за нашу защиту. Сегодня очень важно сохранить многовековые патриотические традиции, которые служат достойным примером для современного поколения, продолжить славную воинскую летопись Российской армии. С праздником вас, уважаемые защитники Отечества! Пусть никогда не покидают вас упорство и отвага, доблесть и честь! Доброго вам здоровья, счастья и мира!

Глава местного самоуправления Кстовского муниципального района А.А. Кузнецов
Глава администрации Кстовского муниципального района Ю.П. Конюхов
Глава города Кстово А.Н. Коваленко
Глава администрации города Кстово Э.И. Салахутдинов

УВАЖАЕМЫЕ ВЕТЕРАНЫ ВЕЛИКОЙ ОТЕЧЕСТВЕННОЙ ВОЙНЫ И ТЫЛА, ВЕТЕРАНЫ МВД И СОТРУДНИКИ ОТДЕЛА МВД РОССИИ ПО КСТОВСКОМУ РАЙОНУ ПОЗДРАВЛЯЕМ ВАС С ОДНИМ ИЗ ВЕЛИЧАЙШИХ ПРАЗДНИКОВ НАШЕЙ СТРАНЫ - С ДНЕМ ЗАЩИТНИКА ОТЕЧЕСТВА!

День защитника Отечества - это праздник настоящих мужчин, обладающих мужеством и самоотверженностью, любящих свою Родину и уважающих свою историю.

В этот праздничный день, от всей души желаем вам служебных успехов, звонкого достатка, теплых семейных отношений, преданной дружбы и покорения новых вершин.

Начальник отдела МВД России по Кстовскому району И.В. Киселёв
Председатель ветеранской организации отдела МВД России по Кстовскому району К.Н. Зотов

УВАЖАЕМЫЕ ВЕТЕРАНЫ ВОЙНЫ, БОЕВЫХ ДЕЙСТВИЙ И ВОЕННОЙ СЛУЖБЫ! УВАЖАЕМЫЕ ВОЕННОСЛУЖАЩИЕ! СЕРДЕЧНО ПОЗДРАВЛЯЕМ ВАС С ДНЕМ ЗАЩИТНИКА ОТЕЧЕСТВА!

Этот праздник, овеянный мужеством и доблестью российского воинства, объединяет все поколения граждан нашей страны. Мы гордимся героическими страницами отечественной истории, бережно храним память о ратных подвигах наших отцов и дедов. Отдаем дань уважения сильным духом людям, посвятившим свою жизнь служению Родине.

Желаем вам успехов, здоровья и всего самого доброго!

Правление Кстовской районной организации «Российский Союз ветеранов Афганистана»

УВАЖАЕМЫЕ ЖИТЕЛИ КСТОВСКОГО РАЙОНА! ПРИМИТЕ САМЫЕ ТЕПЛЫЕ И ИСКРЕННИЕ ПОЗДРАВЛЕНИЯ С ГОСУДАРСТВЕННЫМ ПРАЗДНИКОМ - ДНЕМ ЗАЩИТНИКА ОТЕЧЕСТВА!

Это праздник для каждого, кто верой и правдой служит нашей стране, праздник мужественных и стойких людей, готовых в трудный час встать на защиту своего государства. Это символ патриотизма и верности воинскому долгу. Это день уважения ко всем защитникам Российского государства. Особые слова благодарности хочу сказать нашим уважаемым ветеранам Вооруженных Сил, всем военнослужащим, кто своим самоотверженным, беззаветным трудом вносит вклад в укрепление безопасности нашей страны. Сердечно поздравляю всех защитников Отечества с праздником! Желаю вам успехов в работе, крепкого здоровья и благополучия! Мира вашему дому и всего самого доброго вам и вашим близким!

Заместитель министра экологии и природных ресурсов Нижегородской области, генерал-майор запаса Н.И. Бондаренко

СЕРДЕЧНО ПОЗДРАВЛЯЕМ МУЖЧИН ДЕПУТАТСКОГО КОРПУСА И МУЖЧИН ВСЕГО ГОРОДА С ДНЕМ ЗАЩИТНИКА ОТЕЧЕСТВА!

Мужчин всех поздравляем
Мы с 23 Февраля,
И в этот день вам пожелаем,
Всегда быть в жизни у руля,
Решать блестяще все задачи,
И в ситуации любой
Не упускать свою удачу
И жить в гармонии с собой!

Депутаты городской думы города Кстово Светлана Быстрова, Наталья Титова

С юбилеем, шурави!

дата

Шурави - так называли сами афганцы советских военнослужащих в Афганистане. Среди душманов был распространен лозунг «Marg bar shouravi», или «смерть советским». Но они выжили.

Шурави прекратили войну ровно 25 лет назад - именно 15 февраля 1989 года последняя колонна наших бойцов покинула Афганистан и вернулась домой. В этот день вся страна в 25-й раз отмечала годовщину вывода войск и День памяти погибших. Кстовчане - участники войны, их родственники, друзья, да и простые мирные люди скорбели и радовались вместе со всеми.

Да, и радовались тоже! Тому, что война все-таки закончилась; тому, что сейчас над нами сереет мирное небо; тому, что жизнь продолжается.

Кстовское отделение Российского союза ветеранов Афганистана организовало в этот день обширную программу мероприятий. День памяти начался в 12.00, в церкви Казанской Божией Матери (село Великий Враг), где прошла панихида по погибшим. В 13.30 на площади Мира, у родного памятника воинам-интернационалистам, начался траурный митинг.

В 13.30 на площади Мира, у родного памятника воинам-интернационалистам, начался траурный митинг.

После траурного митинга кстовчане возложили цветы к памятнику воинам-интернационалистам.

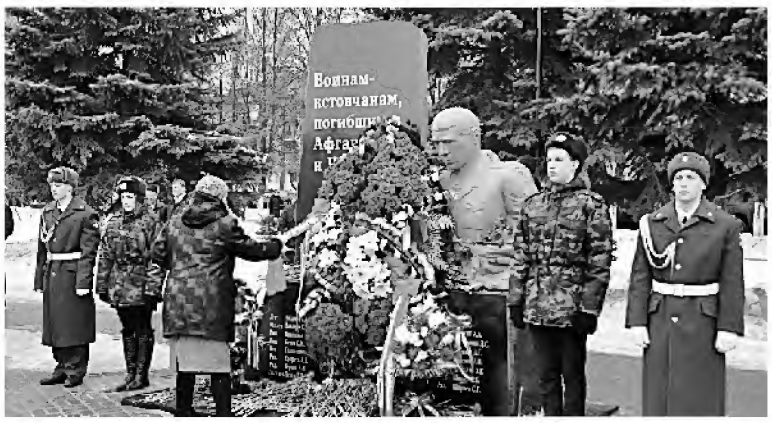

Мы должны помнить о войне, чтобы такое больше не повторилось никогда. Светлая память!

С пронзительной песней о солдатской невесте вышла на площадь певица **Регина Сорокина**. Открыл митинг глава местного самоуправления Кстовского района **Алексей Кузнецов**, который напомнил, что советские войска в Афганистан были введены по просьбе Афганистана для защиты конституционного строя страны: «*Мы были не захватчиками - мы защищали афганский народ и наши южные границы от международного терроризма, от наркотрафика. Сегодня мы благодарим ветеранов за то, что принимают активнейшее участие в нашей жизни, помогают заботиться о ветеранах Великой Отечественной войны, воспитывать молодое поколение*».

«*Об афганских событиях напоминает нам монумент, установленный здесь*, - продолжил заместитель гендиректора ООО «ЛУКОЙЛ-Нижегороднефтеоргсинтез» **Федор Зимин**. - *Мы должны помнить о войне, чтобы такое больше не повторилось никогда. Светлая память!*».

«*Шурави, наши братья!* - обратился к землякам председатель Кстовского отделения РСВА **Андрей Захаров**. - *Солдаты и офицеры не начинают войну, но когда приходит время, мужчины должны защищать свое Отечество. У нас не было задачи победить или завоевать Афганистан. Мы на десять лет отодвинули наркотрафик и терроризм в нашей стране. Да, война затянулась. Из Кстовского района ушли более 330 человек и не вернулись 15 воинов. Но мы не замарали старшее поколение, освободившее нашу страну от фашизма. Ни один наш солдат не сдался в плен! Вечная слава погибшим, вечная память!*».

Медалью «За отвагу и мужество» был награжден **Владимир Завьялов**, медалью «За отвагу и за заслуги перед РСВА» - **Владимир Кочетков**.

«Шурави, наши братья»! - обратился к землякам председатель Кстовского отделения РСВА Андрей Захаров.

Траурный митинг закончился возложением цветов к памятнику воинам-интернационалистам. Торжественным маршем прошли по площади курсанты Учебного центра инженерных войск России.

После митинга для семей погибших был проведен благотворительный обед в ДК нефтехимиков. В 15.00, во Дворце культуры начался праздничный концерт, в котором участвовали солисты и вокальные ансамбли из Кстова и Нижнего Новгорода. Также по традиции члены РСВА наградили тех горожан, кто словом и делом помогает союзу. Завершился День памяти торжественным салютом.

О своих впечатлениях нам рассказали непосредственные участники военных событий - те, для кого и был проведен этот праздник.

Владимир Грядасов, участник Афганской войны:

- *Мероприятие было организовано на высочайшем уровне, присутствовали сенатор совета Федерации* ***Валерий Шнякин*** *и заместитель председателя региональной организации, который с высокой трибуны сказал, что кстовская организация РСВА под руководством Андрея Захарова - самая дисциплинированная, организованная и многочисленная в области.*

Панихида, митинг, концерт - все прошло очень достойно. В ДК собравшимся показали фильм об афганской войне - все стояли навытяжку, со слезами на глазах. А 16 февраля в нижегородском Дворце спорта прошло аналогичное мероприятие, только в масштабах Приволжского федерального округа. Там присутствовали губернатор, заместитель полпреда президента в Нижегородской области, председатель правления РСВА ***Франц Клинцевич****.*

Андрей Андреев, участник второй чеченской войны:

- *Я воевал в Чечне в 2000-2001 годах, но на митинг, посвященный выводу войск из Афганистана, хожу постоянно. Это наши друзья, наши товарищи, я почитаю их память. Состою в нашей кстовской ветеранской организации уже несколько лет, помогаю по мере сил. Праздник наш союз ветеранов организовал на высшем уровне. Я был и на панихиде погибшим в Великом Враге, и на митинге. Возложил цветы к памятнику воинам. Вообще, очень сильные впечатления остались от этого дня. Молодцы!*

Кстовское отделение РСВА благодарит за помощь администрацию города Кстово, администрацию Кстовского района, генерального директора ООО «ЛУКОЙЛ-Нижегороднефтеоргсинтез» **Алексея Коваленко**, генерального директора ООО «Стройэнергомонтаж» **Олега Давыдова**, директора ООО «ГлобалТранс» **Дмитрия Мацкевича**, директора ООО «Народный» **Николая Герасимова**, директора ООО «Кстовские дворики» **Галину Козюкову**, генерального директора ООО «Зенит» **Владимира Байдукова**, генерального директора ООО «Строй-трейд» **Александра Кузнецова**, представителей Нижегородской военно-мемориальной компании **Виктора Кочетова**, **Андрея Безводинского**, **Александра Сизёмова**, замдиректора ООО «ЭДНА» **Дмитрия Ростемберского**, генерального директора ОАО «Кстовский хлеб» **Александра Салова**, директора ООО «Дядя Ваня» **Ивана Зверева**, главного редактора ООО «ИД «Земляки» **Олега Захарова**, ИП **Александра Казнова**, нотариуса **Марину Колоскову**, генерального директора ОАО «Керма» **Валентина Ширяева**, директора ДК нефтехимиков **Валерия Тарасевича**.

По общему мнению, праздник со слезами на глазах прошел в Кстове достойно. Спите с миром, шурави.

Виктория Кучинова
gazeta@3em.ru
Фото Сергея Черняева

В праздничном концерте участвовали солисты и вокальные ансамбли из Кстова и Нижнего Новгорода.

Минута молчания в память об ушедших воинах.

«Автопарк 52» - комфортно и безопасно

надо знать!

Отправиться с друзьями на экскурсию? С коллективом - на корпоратив? Быстро доставить людей на важное мероприятие? С транспортной компанией «Автопарк 52» решить эти вопросы будет проще простого.

Компания «Автопарк 52» - ведущее предприятие в сфере пассажирских перевозок. Уже 15 лет «Автопарк 52» возит нижегородцев по всей стране, куда душе угодно. В основном фирма специализируется на перевозке пассажиров по территории Нижнего Новгорода и области.

«Всего в компании более 30 машин, поэтому мы можем одновременно работать по нескольким заказам», - говорит директор предприятия **Максим Кузьмин**. - *Основные приоритеты нашей компании - высокое качество и своевременность оказания услуг. Поэтому, обращаясь к нам, будьте уверены, что автобус приедет вовремя, техника будет в исправном состоянии, а водитель окажется профессионалом, способным доставить пассажиров из пункта «А» в пункт «Б» быстро, комфортно и безопасно.*

Большинство автобусов, независимо от марки и модификации, оборудованы ремнями безопасности и прочими средствами обеспечения комфорта пассажиров».

Итак, какие же автобусы и для каких целей можно заказать в «Автопарке 52»?

Автобусы ПАЗ - неустаревающие рабочие лошадки, способные преодолевать любые расстояния в любую погоду. ПАЗики часто заказывают в качестве служебного пассажирского транспорта, на свадьбы или другие мероприятия, а также для экскурсий, паломнических поездок, корпоративных праздников.

Автобусы ПАЗ Люкс предназначены специально для перевозки детей. Такие автобусы полностью соответствуют техническим требованиям ГОСТа, касающихся оборудования, сидений, поручней, проемов дверей и других, а также оснащены дополнительной шумоизоляцией для комфорта ребятишек.

Туристические автобусы широко используются для пассажирских перевозок. Салон автобуса может вместить от 33 до 47 пассажиров, которым будет обеспечен максимально комфортный проезд на все время пути. Салон оборудован кондиционером, окна утеплены двойными тонированными стеклопакетами, имеется автономное отопление, DVD, 2 LCD-монитора и электронные часы.

Микроавтобусы используются для бизнес-поездок, обслуживания свадеб, юбилеев, экскурсий и так далее.

Грузовой эвакуатор ЗИЛ-131 поможет перевезти ваш автомобиль от места поломки до требуемого места назначения, а в случае незначительных поломок компания может оказать квалифицированную техническую помощь.

Вахтовый автобус ГАЗ 66 - доставит к объекту ремонтные, строительные, геолого-разведывательные и прочие бригады.

Заказ автобуса или другой техники в компании «Автопарк 52» - это гарантия доступных цен, гибкий и индивидуальный подход к каждому заказчику и возможность как наличного, так и безналичного расчета.

Адрес главного офиса:
г. Нижний Новгород,
ул. Родионова, д. 171
тел.: (831) 230-37-00
или 413-36-31.
Кстовский филиал:
г. Кстово,
ул. Вишенская, д. 2
тел.: +7-904-909-94-41
www.avtopark52.ru

Ирина Малышева
gazeta@3em.ru

НА ПРАВАХ РЕКЛАМЫ

Летом 2013 года, находясь по долгу службы в социальном отделении больницы поселка Волжский, мое внимание привлек мужчина-инвалид. Выглядел он потерянно и одиноко, захотелось подойти к нему и поговорить. Мужчину звали Борисом.

Не смогла остаться равнодушной

милосердие

Социальный работник Алевтина Томме и ее подопечный - Борис Васильчиков.

Родился Борис на Украине, в Донецкой области, в поселке Кураховка, в 1957 году. Жил с сестрой и матерью, сестра вышла замуж и они остались вдвоем. Мама Бориса работала в шахте, где получила производственную травму, в следствие чего ей ампутировали ногу. Борис работал и ухаживал за больной матерью. Вскоре после ее смерти строительную организацию, где он работал, закрыли. В это время найти работу на Украине было сложно, подрядчики пригласили работать в Россию. По приезде в Москву бригадир забрал у него документы (паспорт, военный билет), по окончании срока работы обещал вернуть и выплатить зарплату. Но в скором времени пропал и бригадир, и обещанная зарплата вместе с документами.

В течение двух лет перебивался временными заработками, в итоге оказался в Нижегородской области, где владелец одного из кафе сжалился и приютил его. Борис работал у него в кочегарке, там же и жил, до того времени пока не случился пожар. При тушении он получил сильный ожог спины, долгое время лежал в больнице, была пересадка кожи. После больницы, не найдя нигде приюта, он соорудил себе землянку в лесу, в ней и прожил с горем пополам два года. Результат печальный - на вторую зиму обморозил обе ноги, в итоге ампутация. Так и оказался он в социальном отделении больницы, где живет уже 18 лет.

Проанализировав рассказ, я решила начать свою помощь с поиска его сестры. Недели через две раздался долгожданный звонок с Украины. Звонила сестра, **Нина Полищюк**, она плакала в трубку и была очень рада, что нашелся человек, который сообщил ей, что брат жив.

Передо мной встала задача восстановить Борису документы и вернуть его на родину. К счастью, что у Нины Борисовны осталось свидетельство о рождении брата, она выслала мне его в скором времени. Я решила обратиться за помощью в Генеральное консульство Украины в Нижнем Новгороде, к консулу **Александру Гончарову**. На приеме я рассказала историю Бориса, Александр Николаевич с душой и пониманием откликнулся на мою просьбу помочь своему земляку.

На данное время мы находимся в ожидании ответа на запрос. Очень надеемся на положительный исход начатого дела, и на то, что в скором времени Борис Борисович Васильчиков наконец-то вернется домой.

Социальный работник
Алевтина Томме

В контакте с Кстово.ру

обратная связь

Продолжаем публиковать в газете самые интересные дискуссии и обсуждения, которые проводятся на странице группы http://vk.com/kstovoport и на форуме нашего сайта http://kstovo.ru

Полтора часа в неделю?

Наш читатель **Алексей** пожаловался на расписание физкультурно-оздоровительного комплекса.

- Что за беспредел? Дети до шести лет допускаются в бассейн только 1,5 часа в неделю - в воскресенье, с 8.30 до 10.00. Вода у них, видишь ли, не соответствует...

Для кого строили? Почему не соответствует? Чем дети из хоккейной команды отличаются от остальных, раз для них вода соответствует и им можно? А если не соответствует, то надо предупреждать родителей, а дальше - их выбор.

Иван:

- А секция фигурного катания начинает работу в шесть утра.

Житель Кстова:

- Прав Алексей, родители должны решать, раз уж сделать для людей не получилось. С фигуристами, кстати, тоже перемудрили. Зачем ребенка поднимать так рано? Даже взрослому человеку сложно вставать в пять утра и тут же приниматься за физические нагрузки, что уж говорить про детей.

Аленка:

- Бедные фигуристы страдают не только в нашем ФОКе, по-моему. Зачастую их тренировки начинаются рано утром - в 6-7 часов, не знаю, правда, чем это обусловлено.

Александр:

- Обусловлено режимом.

Юрий:

- Приоритетом денег это обусловлено, понятно же, что платные занятия для взрослых сделаны в удобное время, а бесплатные - в то, что осталось.

Не стоит забывать, что мы в России и у нас все, что делается «для народа», делается на самом деле для зарабатывания денег.

Мы переадресовали вопросы кстовчан руководству физкультурно-оздоровительного комплекса. Надеемся, ответы на них появятся в скором времени.

Безопасность у нас на нуле!

Появились отклики на статью «Безопасность есть, но ее как бы нет». Напомним, после недавних событий в московской школе (старшеклассник расстрелял учителя и взял в заложники одноклассников) мы задались вопросом: а достаточно ли обеспечивается безопасность детей в кстовских образовательных учреждениях?

Побеседовав с родителями и заведующими, мы обнаружили любопытную картину: последние прямым текстом говорят, что не чувствуют себя защищенными. Но отчет главы администрации говорит о другом: с безопасностью в районе все хорошо. Так кому же верить?

Такой вопрос мы задали нашим читателям.

Житель Кстова:

- В отчетах власть имущих всегда все хорошо, ну или как минимум неплохо. Вот написано: «В 12 детсадах пропускной режим осуществляется с помощью домофонов, а в 24 - контрольно-пропускной режим обеспечивает дежурный сотрудник». А как в остальных? Да и домофон не препятствие при пофигистичном отношении сотрудников - двери открывают практически любому позвонившему.

Владимир:

- Отношение к безопасности никак не изменится! Общество тяжело больно. Лечить, как всегда, надо в первую очередь голову. Только эту голову не вылечишь - ее только сечь!

Александр:

- Заведующая как человек, несущий ответственность за жизнь и здоровье вверенных ей детей, не имеет право каждый день ходить на работу, заведомо зная, что не сможет обеспечить безопасность. Выход один - написать заявление об увольнении или закрыть свою контору и устроить забастовку, вызвав при этом представителей администрации, СМИ и иже с ними. Оговорюсь, это все в теории.

Филипп:

- У нас одних в школе (№7) и детсаде (тоже №7, старая часть Кстова) проходной двор или везде так?

Максим:

- Думаю, в большинстве мест. То же самое в школах и техникуме.

Рама:

- Безопасность в наших местных школах на нуле! В сельских есть только тревожные кнопки, которыми вовсю балуются дети. Никаких охранников, только ночные сторожа-пенсионерки, они и сами-то боятся любого шороха. На фоне Москвы мы выглядим очень убого! И, конечно, нет никаких психологов. Короче, стреляйте кто хочет и сколько хочет!

Друзья, приглашаем всех вас принять участие в увлекательных обсуждениях. Наиболее объективные комментарии и актуальные фотографии будут опубликованы на страницах газеты «Земляки». Вы также можете предложить свои новости, поучаствовать в опросе, выложить свои фотографии и многое другое!

Подготовила
Виктория Кучинова
gazeta@3em.ru

Не дай себя обмануть!

надо знать!

Практически ежедневно люди становятся жертвами мошенников.

Чтобы уберечь себя и своих близких, необходимо знать и помнить наиболее распространенные схемы присвоения ваших денег.

ВАША КРЕДИТНАЯ КАРТА ЗАБЛОКИРОВАНА!

К сообщениям такого рода добавляется номер телефона, на который нужно перезвонить. После того, как абонент звонит по номеру, мошенники ему сообщают, что на банковском сервере произошел сбой, и просят назвать реквизиты банковской карты для устранения неполадок. Затем мошенники используют полученные реквизиты банковской карты для покупок через Интернет.

Что делать: не поддаваться первому импульсу и стараться проверять информацию, поступившую от неизвестных лиц. Стоит помнить, что сотрудникам банков запрещено пытаться узнать информацию о реквизитах банковских карт клиентов. Получив подобное сообщение, постарайтесь проверить поступившую от неизвестных информацию, позвонив в call-центр своего банка.

СЛУЧАЙ С РОДСТВЕННИКАМИ

Мошенник представляется родственником, другом или сослуживцем вашего родственника и взволнованным голосом сообщает, что с ним приключилась беда (попал в аварию, сбил человека). Беда, как известно, не приходит одна. Вот и у пострадавшего во время аварии сломался телефон (сели батарейки, отобран бандитами, потерялся) и приходится звонить с чужого. Предстоит еще очень много звонков, поэтому необходимо пополнить человеку баланс. Находясь в стрессовом состоянии или замешательстве, люди легко соглашаются помочь и переводят деньги, даже не подозревая, что делают очередное добровольное пожертвование мошенникам.

Что делать: для того чтобы распознать обман и не лишиться крупной суммы денег, постарайтесь связаться с родственником напрямую либо через друзей и знакомых; попросите звонящего описать внешность вашего родственника и ответить на вопросы личного характера.

СМС-ПРОСЬБА

Абоненты сотовых операторов получают смс с незнакомого номера с просьбой: «У меня проблемы, положи мне денег на телефон». Некоторые абоненты, особенно люди пенсионного возраста, пополняют счет мошенников, думая, что пишет кто-то из близких людей.

Что делать: если вы подумали, что помощь требуется вашему родственнику, знакомому, другу, - постарайтесь связаться с ним по известному вам номеру.

СНИМУ ПОРЧУ!

Цыганки могут подойти на улице или постучаться в квартиру. Говорят быстро, нечетко, монотонно. Потом непременно выясняется, что на клиенте или его родственниках лежит «порча», сглаз или проклятие, которые нужно снять в кратчайшие сроки. Человек впадает в гипнотическое состояние и уже не помнит, как отдал все деньги и ценности лишь бы спасти себя и своих близких.

Что делать: не разговаривать с лицами цыганской национальности: быстро проходите мимо, не вслушивайтесь в оклики и не открывайте им дверь.

Цыгане очень суеверные люди, поэтому ваши проклятия и угрозы могут оказаться действенны. Применяйте их, если все же вас оккупировали. Или же, как вариант, сами предложите им погадать, предсказать судьбу - атакующие сами впадут в ступор.

Обо всех попытках вас обмануть сообщайте в полицию по каналу связи **02**.

Светлана Зайцева
gazeta@3em.ru

Как Педан на «Водоканал» вкалывал

резонанс

Любопытное продолжение получила статья «Педан в стакане воды», опубликованная в газете «Земляки» в конце прошлого года.

Напомним, мы рассказали о том, как **Александр Педан** в течение 20 месяцев получал в МУП «Водоканал» зарплату в размере более 50 тысяч рублей, но при этом на «Водоканал» практически не работал, на предприятии появлялся только в день зарплаты.

Сан Саныч чем-то не понравилась эта сермяжная правда, и он обратился в суд с иском к газете «Земляки» о защите своей чести и достоинства. Однако в ходе судебного процесса эти сведения скорее подтвердились, чем были опровергнуты. Так, приглашенный в качестве свидетеля бывший генеральный директор районного «Водоканала» **Николай Спирин** подтвердил, что А.А. Педан рабочего места в здании «Водоканала» не имел, поэтому в здании предприятия не появлялся, кроме дней, когда выдавалась заработная плата. На вопрос суда, что конкретно Педан делал в должности заместителя генерального директора, Николай Алексеевич ответил (дословно): *«Ничего существенного»* и добавил, что должность заместителя по связям с общественностью ему, как генеральному директору, вообще была не нужна.

Тогда суд поинтересовался уже у самого Педана, чем тот занимался в «Водоканале», получая такую немалую зарплату. *«Работал по обращению граждан, решали вопрос о подаче воды в ст. Кстово, решали вопрос о поливе садов, огородов, решали вопрос по водопроводу, которые были в обременении»*, - вот и все, что мог вспомнить Сан Саныч, «проработав» на предприятии полтора года. Однако, как выяснилось в ходе судебного заседания, обращение граждан (по водоснабжению села Шава) к нему было направлено не как к сотруднику «Водоканала», а как к руководителю местного отделения «Справедливой России». Вопросы с обремененными водопроводами Педан решал (по-моему, так ничего и не решил) в 2009 году, когда в «Водоканале» еще даже не числился. А что касается подачи воды в ст. Кстово, полива садов-огородов, то это, как я понимаю, работа технического персонала, но никак не заместителя по связям с общественностью.

Но как же так? - ничего существенного не делал, а деньги народные получал? (Напомним, зарплата работников «Водоканала» складывается в том числе из тех денег, что население платит по тарифу за водоснабжение). Ответ прозвучал от бывшего гендиректора: *«Руководство органа местного самоуправления намекнуло мне, что А.А. Педана «трогать нельзя», поэтому в дальнейшем я на исполнение А.А. Педаном трудовых обязанностей в «Водоканале» внимания не обращал»*.

Вот в чем дело! Можно сделать вывод, что руководство администрации Кстовского района тем самым расплачивалось с Педаном за некие иные услуги, совершенно не связанные с деятельностью предприятия. Но за какие услуги? Ответ от самого Педана услышать так и не удалось. Однако, следует вспомнить, что в 2010-2011 годах было достаточно жесткое политическое противостояние между районной и городской властями. И Педан, будучи депутатом городской думы, вполне мог выполнять роль «засланного казачка», докладывая районным чиновникам о том, что происходит в штабе городских властей. Помните, как в сказке Филатова про Федота-стрельца: *«Где чаво услышит, в книжечку запишет. А в семь аккурат - к царю на доклад»*.

Нужно отдать должное Николаю Спирину: хотя он, будучи нанятым руководителем муниципального предприятия, обязан исполнять указания (пусть даже устные) руководства администрации района, тем не менее он добился, чтобы в 2011 году Педан, не делающий ничего существенного, был уволен из «Водоканала». Для Спирина четкая работа предприятия гораздо важнее политических игрищ районных чиновников.

На самом деле речь в этой статье не столько об Александре Педане, сколько о двойных стандартах некоторых представителей власти. На словах заботясь о благе народа, они порой вешают на этот народ содержание нужных им людей, будь то Педан или спортивные клубы, которые финансировал тот же «Газпром» из денег, получаемых от населения за газ. Жаль только, что эти «содержанты», прекрасно понимая, что «кормятся» от завышенных тарифов на коммунальные услуги, которые наше население уже давно с трудом оплачивает, продолжают и дальше жить по принципу «своя рубашка ближе к телу».

Олег Захаров, общественное движение «Город для горожан»

Давно уже кстовские тренеры и спортсмены говорят о том, что достойны более весомых поощрений за свои труды, чем грамоты и дипломы. И вот наконец мечта стала реальностью.

Спортсменов и тренеров будут поощрять!

знай наших!

В прошлом году Федерация самбо Нижегородской области впервые запустила две новые программы стимулирования спортсменов и тренеров за высокие спортивные достижения. В начале февраля в Дзержинске прошло награждение самых достойных в области по результатам 2013 года.

Кстовские тренеры и воспитанники СДЮСШОР по самбо заняли в списке лидеров первые строчки. Так, в номинации боевое самбо вся тройка тренеров-победителей состояла из кстовчан - **Алексея Чугреева**, **Максима Купцова**, **Ивана Фролова**. Спортсмены спортивного и боевого самбо тоже не подкачали: за победу на чемпионате юниоров премии вручили **Кириллу Березину**, **Ивану Ложкину**, **Вадиму Шагину**, **Ксении Лебедевой**.

Годовые стипендии получили **Вячеслав Василевский** и **Имран Джавадов**, а единовременную денежную премию - ребята, выполнившие норматив мастера спорта: Имран Джавадов, Иван Ложкин, Кирилл Березин.

В номинации спортивного самбо первое место заняла бригада **Иван Бойчук - Владимир Кожемякин**, которые готовят юниорок. Они же заняли второе место среди тех, кто тренирует женщин. Второе место сразу в двух категориях - тренер юниоров и юношей - занял **Альберт Душкин**.

«Давно уже говорили о том, что надо поощрять таланты, и вот наконец это случилось, - рассказал нам Иван Бойчук. - *Причем финансируются эти программы не из бюджета, а на личные средства спонсора. А спонсором выступил **Андрей Городнов** - в прошлом спортсмен, а сейчас предприниматель, который недавно возглавил областную федерацию самбо и принял решение бескорыстно помогать спортсменам и тренерам. Это большое дело, спасибо ему за это!»*.

«Приятно, что областная федерация самбо решила поощрить всех тех, кто успешно работал в 2013 году, - говорит Алексей Чугреев. - *Работу мы проводим большую, трудимся много и, честно сказать, поощрения заслуживаем. Но на сегодняшний день, чего греха таить, финансовое обеспечение тренеров слабоватое. Поэтому я очень рад такой поддержке.*

Нам дали достойные денежные премии, и кроме конвертов, подарили еще и приятный праздник. Но подарки сразу были вложены в дело - в эти выходные мы едем на чемпионат России в Улан-Удэ».

Виктория Кучинова
gazeta@3em.ru

Мы против хамов на дороге!

стопхам

В кстовском интернет-сообществе активно обсуждаются нарушители правил дорожного движения.

В минувший четверг в редакцию позвонил житель дома №8 площади Мира. *«Ежедневно на газоне стоит до десятка машин!»* - пожаловался кстовчанин. - *Такое продолжается и летом, и зимой. За этим что, в городе вообще никто не смотрит?»*.

Мы заглянули в соседний двор и убедились собственными глазами: машины на газоне действительно стоят. Между тем газон, даже укрытый снегом, остается специально оборудованным участком для зеленых насаждений. Поэтому, согласно кстовским нормативным документами, стоянка на нем запрещена - хоть зимой, хоть летом.

«Ежедневно на газонах стоят машины!» - жалуется житель дома №8 по площади Мира.

А наша рубрика «Стопхам» продолжается. В группах социальной сети ВКонтакте «Кстовский городской форум» и «В контакте с Кстово.ру» созданы специальные альбомы под названием «Стопхам Кстово», куда каждый может выложить фото с явными нарушениями Правил дорожного движения. Проект реализован совместно с группой **kstovo-forum.ru**.

Что делать, если вы заметили явное нарушение правил дорожного движения? Звоните в дежурную часть отделения ГИБДД отдела МВД России по Кстовскому району по телефону **3-92-45**. Пишите заявление на сайт ГИБДД по адресу **http://www.gibdd.ru/letter**, прикрепляйте к нему фото- и видеодоказательства. Присылайте фото на почту **kstovo-ru@mail.ru** или выкладывайте в альбом нашей группы ВКонтакте. Пусть хамам на дороге будет стыдно!

Виктория Кучинова
gazeta@3em.ru

Болезнь от комариных укусов

надо знать!

Территориальный отдел Управления Роспотребнадзора по Нижегородской области информирует о состоянии заболеваемости дирофиляриозом.

Из редких гельминтозов, регистрируемых на территории Российской Федерации наибольший удельный вес (66%) приходится на биогельминтоз - дирофиляриоз - единственный трансмиссивный гельминтоз, который регистрируется на территории Российской Федерации.

Особенно остро стоит проблема дирофиляриоза в городах при наличии инвазированных собак и «подвальных» комаров (рода Culex), что способствует круглогодичной передаче инвазии трансмиссивным путем.

До 2001 года на территории Нижегородской области регистрировались единичные случаи дирофиляриоза. В последние годы отмечается рост заболеваемости. В Кстовском районе за период с 2008 по 2013 годы зарегистрировано 8 случаев заболевания. Наибольшее число случаев приходится на дирофиляриоз с локализацией возбудителя под кожей век, в слизистой оболочке и под конъюнктивой, реже - в глазном яблоке, в остальных случаях поражение кожи и подкожной соединительной ткани в разных частях тела человека. Первичные клинические диагнозы, не связанные с паразитарной этиологией, выставленные больным с дирофиляриозом при обращении в медицинские организации (атерома, флегмона, фиброма, фурункул, киста, опухоли) свидетельствуют об отсутствии информированности и настороженности медицинских специалистов в отношении дирофиляриоза.

В Кстовском районе за период с 2008 по 2013 годы зарегистрировано 8 случаев заболеванием дирофиляриозом.

Специфической профилактики нет, когда человек находится в местах скопления комаров - за городом, на даче, в лесу, у водоемов рекомендуется использование репеллентов. Обследование и дегельминтизацию инвазированных домашних собак проводят в весенне-летний период в ветеринарных организациях.

В сфере жилищно-коммунального хозяйства для обеспечения благоприятных условий для проживания граждан, необходимо усилить контроль за проведением мероприятий по приведению подвальных помещений многоквартирных жилых домов в надлежащее санитарное состояние, устранение протечек водопровода и канализаций, проведение в них дезинсекционных мероприятий в сезон передачи (активность комаров с мая по сентябрь), проведение в них профилактических мероприятий.

Специалист-эксперт
А.В. Заболотина

Конкурс
«Папа, мама, я - театральная семья»

Кстовский Театр кукол объявляет новый конкурс, участником которого может стать любой житель нашего города. Вас ждут интересные номинации и хорошие призы!

Номинации конкурса:
- сочинение-размышление на тему «Волшебный мир Театра кукол»;
- фотография «Я в Театре кукол»;
- рисунок «Мой любимый герой Театра кукол»;
- электронная презентация «Добро пожаловать в Театр кукол»;
- театральное мастерство «Хочу быть актером»;
- семейный фестиваль «Театральная семья»;
- лучший зритель Театра кукол.

Конкурс проходит с 1 февраля по 15 мая 2014 года.

Подробности по телефонам: **7-90-24**, **2-17-95** и на сайте Кстовского Театра кукол: **www.teatrkstovo.ru**.

Участвуйте! Побеждайте!

Изменения должны приносить пользу

здравоохранение

19 февраля в Законодательном собрании прошло заседание комитета по социальным вопросам.

В нем приняли участие председатель Законодательного собрания **Евгений Лебедев** и депутаты регионального парламента, заместитель губернатора **Дмитрий Сватковский**, министр здравоохранения **Александр Карцевский**.

Участники заседания обсудили вопросы модернизации системы здравоохранения в Нижегородской области. По словам Александра Карцевского, областной минздрав постоянно проводит большую работу по приведению медучреждений региона в соответствие с порядками оказания медицинской помощи, утвержденных Минздравом России.

В течение 2011-2013 годов реализовывалась программа модернизации здравоохранения Нижегородской области. План финансирования - 11,086 млрд руб. Проведен капитальный ремонт в 513 зданиях медицинских организаций. В результате количество зданий, требующих капитального ремонта, сократилось с 97,85% до 27,2%.

В 2014 году программа модернизации продолжается в части строительства перинатального центра на 150 мест в Дзержинске. Общая сумма финансирования составит 765,9 млн руб., в том числе 582,6 млн руб. - из федерального бюджета, 183,3 млн руб. - из областного бюджета. Завершить строительство планируется до конца 2014 года.

В 2013 году путем присоединения реорганизованы 22 медицинские организации. Как отмечено в представленной депутатам информации, недостатка в круглосуточных стационарных койках в Нижегородской области нет. На начало 2014 года количество таких коек составляет 85,5 на 10 тыс. жителей (в среднем по РФ - 84,1).

Централизация акушерской помощи проводится с учетом мощности межрайонных перинатальных центров. В настоящее время в области сформирована сеть из 11 межрайонных перинатальных центров. В 2014 году начнет работу межрайонный перинатальный центр на базе Семеновской ЦРБ, а с 1 января 2015 года начнет работать новый межрайонный перинатальный центр в Починковском районе. Кроме того, в межрайонном перинатальном центре Уренской ЦРБ предусмотрено увеличение акушерских коек с 16 до 25.

Введен в эксплуатацию детский корпус Городской клинической больницы №40.

В 2013 году введен в эксплуатацию родильный дом №4 Ленинского района мощностью 120 коек, что разгрузило родильные дома Нижнего Новгорода. В этом же году введен в эксплуатацию детский корпус Городской клинической больницы №40, в том числе 12 коек второго этапа выхаживания недоношенных детей и 45 педиатрических коек раннего возраста.

Говоря о необходимости централизации, Александр Карцевский отметил, что в маломощных акушерских стационарах невозможно обеспечить круглосуточное оказание необходимой медицинской помощи. *«Нельзя допускать, чтобы гибли роженицы, младенцы. Безучастно взирать на это мы не имеем права»*, - убежден министр.

По итогам представленной им информации, депутаты высказали свои предложения и задали вопросы. В частности, заместитель председателя Законодательного собрания **Александр Табачников** особо подчеркнул, что в условиях централизации действующей системы родовспоможения должна быть максимально продумана схема доставки рожениц в больницу. Депутат регионального парламента **Валерий Антипов** считает необходимым ускорить перевод фельдшерско-акушерских пунктов в более современные здания.

«Главной задачей модернизации системы здравоохранения является повышение эффективности оказания медицинской помощи. При этом очень важно доводить всю необходимую информацию не только до врачей, но и граждан. Люди должны четко понимать всю технологию получения помощи в новых условиях», - сказал председатель комитета по социальным вопросам **Артем Кавинов**.

Напомним, 29 января председатель Законодательного собрания Евгений Лебедев провел совещание по этим вопросам с участием глав местного самоуправления 9 муниципальных районов и городских округов с целью разобраться в каждой конкретной ситуации и выработать рекомендации по снижению социальной напряженности. 27 февраля в рамках заседания Законодательного собрания состоится Парламентский час по вопросам модернизации здравоохранения.

«Депутаты Законодательного собрания, правительство области, органы местного самоуправления заинтересованы в том, чтобы существующие проблемы были оперативно решены. Очевидно, что все изменения в системе здравоохранения должны приносить людям реальную пользу», - отметил Евгений Лебедев.

Елена Горохова

Переход на новую версию сайта связан с реализацией одного из основных принципов работы регионального парламента - открытость и доступность информации.

Начал работу новый сайт Законодательного собрания

Значительно увеличился объем размещаемых на сайте материалов о работе Законодательного собрания. Кроме того, поставлена задача: привлечь к законотворческой деятельности (как к разработке нового, так анализу и доработке существующего законодательства) жителей Нижегородской области в качестве экспертов. Таким образом, сайт Законодательного собрания должен стать площадкой для обсуждения эффективности принимаемых и действующих законов, оперативным источником обратной связи с населением.

Для достижения обозначенных целей было сделано следующее:

1) Сайт стал более интерактивным. Фактически на каждой странице посетитель сайта может оставить обращение или комментарий, оценить работу того или иного подразделения Законодательного собрания. Появилась возможность обратиться напрямую к любому депутату непосредственно на его персональной страничке. Запущен раздел интернет-конференций, где посетители сайта смогут обсудить с депутатами наиболее актуальные и насущные вопросы, высказать мнение, отстоять свою позицию по той или иной теме.

2) Значительно расширена и систематизирована содержательная часть сайта. Так, на страницах, посвященных работе профильных комитетов, помимо контактных данных и информации о депутатах появились информация о проводимых мероприятиях, инициированных законопроектах, мониторинге. Каждый депутат имеет собственную новостную ленту, где может рассказать обо всех событиях, в которых принимает участие. Создан видеоархив мероприятий Законодательного собрания, в нем собраны все видеоролики за последние 2 года.

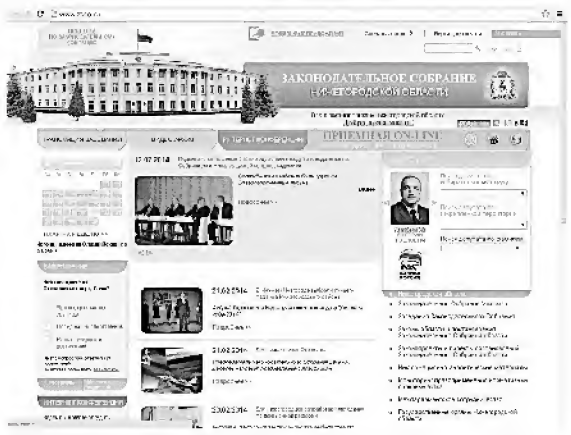

На новом сайте значительно увеличился объем размещаемых материалов о работе Законодательного собрания.

3) Работать с сайтом стало намного комфортнее. Анализ предыдущих версий помог определить наиболее важные и интересные для посетителя разделы. В новой версии они были вынесены на более удобные и быстро доступные места. Так, в верхнюю часть сайта вынесена возможность поиска депутатов, просмотра видеотрансляции заседаний, доступа к автоматизированной информационной системе законодательных актов АИС «Законопроект», а также контактные данные и информация о приеме граждан.

Илья Нефедов

Подъем воды - история с бородой

ЭКОЛОГИЯ

В Законодательном собрании Нижегородской области состоялось заседание комитета по экологии и природопользованию.

Одна из главных тем обсуждения - обращение депутатов регионального парламента к Министру природных ресурсов и экологии РФ **Сергею Донскому** о принятии окончательного решения о недопустимости подъема уровня Чебоксарского водохранилища.

Как было отмечено в ходе заседания, в Законодательное собрание регулярно поступают обращения от жителей региона и экологических организаций, обеспокоенных нерешенностью вопроса о возможной достройке Чебоксарской ГЭС. *«Неопределенность и отсутствие окончательного решения федеральных органов власти после вынесения очередного отрицательного экспертного заключения по проекту вызывают дальнейшее нарастание социальной напряженности в обществе»*, - говорится в тексте обращения.

Напомним, приказом Росприроднадзора от 03.10.2013 утверждено заключение экспертной комиссии государственной экологической экспертизы (ГЭЭ), согласно которому проектные материалы по поднятию уровня ЧГЭС до отметки 68 метров не соответствуют экологическим требованиям. Также отрицательный вердикт был вынесен ГЭЭ в 1995 году на проект повышения Чебоксарского водохранилища до уровня 65 метров. Аналогичное заключение дал Экспертный совет при Правительстве РФ в 1996 году.

Все проведенные экспертизы и исследования показали, что проект подъема выше нынешней отметки нормального подпорного уровня 63 метра, не только нерентабелен, но и экологически опасен.

«История с поднятием уровня Чебоксарской ГЭС длится уже на протяжении 30 лет. Все проведенные экспертизы и исследования показали, что проект подъема выше нынешней отметки нормального подпорного уровня 63 метра, не только нерентабелен, но и экологически опасен. Тем не менее, периодически такие инициативы всплывают вновь и попадают на рассмотрение Экспертного совета. Но, стоит отметить, что каждый раз в экспертном заключении высказывались замечания. В частности, последний раз специалисты отметили 44 несоответствия требованиям федерального природоохранного законодательства. Сегодня в этой затянувшейся истории нужно поставить точку. Мы должны быть уверены, что этот проект будет заблокирован. Депутаты Законодательного собрания намерены обратиться к Сергею Донскому как руководителю рабочей группы по данному вопросу с просьбой рекомендовать Правительству РФ определить отметку 63 метра в качестве окончательной», - отметил заместитель председателя комитета по экологии и природопользованию **Сергей Зуденков**. Документ будет рассмотрен на ближайшем заседании Законодательного собрания, которое состоится 27 февраля.

Елена Горохова

«РусВинил» - экологическая политика

заседание

13 февраля в Кстовском районе на площадке строительства комплекса по производству поливинилхлорида (ПВХ) «РусВинил» прошло выездное заседание комитета Законодательного собрания Нижегородской области по экологии и природопользованию.

В ходе мероприятия депутаты ознакомились с технологиями в области защиты окружающей среды, которые будут применяться на новом предприятии.

Как было отмечено в ходе заседания, еще при подготовке к реализации проекта были проведены все необходимые инженерно-экологические изыскания, выполнен проект оценки воздействия на окружающую среду. По словам генерального директора ООО «РусВинил» **Гюнтера Надольны**, благодаря применению последних технологических разработок, полной автоматизации производства и установке новейшего оборудования воздействие предприятия на окружающую среду сведено к минимуму. Многоуровневые системы безопасности предусмотрены в каждой производственной зоне. В частности, запатентованная технология, которая будет использована на «РусВиниле», полностью исключает образование стоков на производственном участке электролиза.

Стоит отметить, что проект по строительству производства ПВХ «РусВинил» в Кстовском районе признан приоритетным инвестиционным проектом и получил государственную поддержку. *«Нижегородская область по признанию многих иностранных компаний является регионом с привлекательным инвестиционным климатом, однако, при принятии решений о государственной поддержке инвестиционного проекта необходимо учитывать современные экологические требования и влияние производства на качество окружающей среды и здоровье населения. Важным аспектом является открытость этой информации для общественности и готовность компании к диалогу. Сегодня «РусВинил» продемонстрировал современную систему управления экологической безопасностью на предприятии и серьезные намерения к минимизации негативного влияния на окружающую среду. Мы договорились, что наше сотрудничество в этом направлении будет продолжено»*, - заявил **Александр Табачников**, заместитель председателя Законодательного собрания.

Елена Горохова

СПРАВКА:

Строительство комплекса «РусВинил» началось в 2010 году. На данный момент строительно-монтажные работы завершены более чем на 99%, на предприятии ведутся пуско-наладочные работы. Планируется, что предприятие будет введено в эксплуатацию в 2014 году.

Новые вершины кстовских пианистов

знай наших!

В конце января в Нижнем Новгороде состоялся IV Международный конкурс-фестиваль «Новые вершины».

Ребята из Кстовской музыкальной школы показали там хорошие результаты. **Анастасия Дорцвейлер** и **Артем Пигалов** привезли домой грамоты дипломантов III степени.

В конкурсе, проходящем в рамках проекта «Лучшие из лучших», принимали участие творческие коллективы и исполнители из России и других стран в возрасте от 5 лет.

«Готовиться к конкурсу мы начали с сентября, - говорит творческий наставник юных пианистов **Екатерина Крюкова**. - *Признаюсь, на конкурсе было сложно. Все-таки инструментальная номинация самая распространенная и большая по количеству участников. У нас было много соперников: порядка 150 участников во всех возрастных категориях».*

Насте и Артему не пришлось соревноваться друг с другом - они оказались в разных возрастных категориях. Однако конкурсные прослушивания и без того стали для них настоящим испытанием на выносливость.

«Участие в конкурсе требует от музыканта неимоверных усилий, длительной подготовки и выдержки, - говорит заместитель директора Детской музыкальной школы города Кстово по воспитательной работе **Юлия Братусенко**. - *Ведь борьба идет среди самых талантливых и технически подготовленных исполнителей, и второго шанса исполнить конкурсную программу не бывает. Поэтому, можно с уверенностью утверждать, что, независимо от результатов голосования жюри, само участие в международном конкурсе - это всегда победа музыканта над своими слабостями и переход на новый уровень мастерства».*

Анастасия Дорцвейлер...

Для Насти это уже не первый конкурс - она дважды дипломант международного конкурса-фестиваля «Новые вершины», у нее за плечами областные конкурсы, в которых она также становилась победительницей. Тем не менее, девочка признается, что сначала немного разволновалась и сбилась во время исполнения сонатины Клементи. Зато второе произведение своей конкурсной программы - романс Аренского отыграла чисто, тем более, что оно более соответствует характеру скромной и романтичной Анастасии.

...и Артем Пигалов стали дипломантами III степени на международном конкурсе «Новые вершины».

Для Артема «Новые вершины» - это своего рода дебют, первый солидный конкурс в его творческой жизни.

«Обычно Артем играет очень уверенно и спокойно, а на конкурсе он заметно волновался, - признается Екатерина Борисовна. - *И его можно понять: приехали в незнакомое место, где полно народу, незнакомый по ощущениям, инструмент, огромный зал, столько соперников рядом и такое солидное жюри - ведущие педагоги из Российской академии музыки им. Гнесиных, Московской государственной консерватории им. П.И. Чайковского, Санкт-Петербургской государственной консерватории им. Н.А. Римского-Корсакова, Астраханской государственной консерватории. Все - концертирующие пианисты. Как тут не растеряться?! Но некоторый профессионализм у него уже есть, Артем взял себя в руки и без сбоев отыграл программу».*

Юный кстовчанин покорил жюри исполнением сонатины Бетховена - темпераментно, напористо, по-мужски. Потом, после выступления к Артему подходили педагоги из других музыкальных школ и выражали свое восхищение манерой, а главное темпом игры мальчика.

Сейчас юные музыканты со своим преподавателем анализируют свои конкурсные выступления и делятся впечатлениями от «Новых вершин», ведь каждый конкурс - это уникальная встреча с неожиданными творческими идеями и исполнительскими находками, которые помогут им при участии в следующих конкурсах, ждать которых осталось совсем недолго. Поэтому желаем пианистам новых высот, удачи и вдохновения, смелости и терпения, ярких выступлений и настоящего творческого полета!

Светлана Зайцева
gazeta@3em.ru
Фото Сергея Черняева

Значительную роль в армспорте играет наследственность. Подтверждением тому являются наши кстовские герои - братья Маврины.

Наследие Мавриных

армрестлинг

Влад - старший брат, ему 19 лет, является многократным чемпионом городских и областных соревнований, чемпионом Приволжского федерального округа по армспорту, кандидатом в мастера спорта. Младший - **Дмитрий**, ему 16 лет, в свои годы уже одержал множество побед в областных соревнованиях, является трехкратным чемпионом Приволжского федерального округа.

По словам ребят, благодарить нужно их отца **Федора Маврина**, который в свое время не знал равных в любительских схватках на руках, как в своем родном поселке, так и во времена армейской службы.

С шестого по восьмое февраля в Екатеринбурге братьям Мавриным предстояло показать, на что способны их «железные» руки на первенстве России по армспорту. Количество участников турнира было рекордным за последние годы, порядка 600 человек. Категории были очень насыщенными как по количеству участников, так и громкими именами и титулами армрестлеров.

Победная схватка на руках.

Влад выступал в возрастной категории «юниоры» до 21 года в весовой категории до 70 кг. Нашему земляку пришлось очень серьезно поработать, поскольку первая же схватка на левой руке оказалась для Влада неудачной. Права на проигрыш уже не было, и наш земляк без единого поражения прошелся по нижней части турнирной таблицы, вышел в полуфинал на чемпиона Европы **Евгения Пака**, которого сумел побороть и пройти в финальную часть соревнований. По итогам двух дней соревнований Влад завоевал «бронзу» турнира.

Дмитрий боролся в категории «юноши» до 18 лет в весе до 80 кг. На левой руке Дима без поражений дошел до финала, где попал на очень сильного соперника из Северной Осетии и, к сожалению, не смог вырвать победу. В борьбе на правых руках жребий был беспощаден к Дмитрию, но он сумел преодолеть все трудности, настроился на победный лад, и в итоге «серебро» турнира отправилось в кстовскую копилку. Такой результат позволил Дмитрию выполнить норматив кандидата в мастера спорта по армрестлингу, он стал вторым кандидатом в мастера спорта по армспорту в городе Кстово после своего старшего брата.

«Результативное выступление позволило ребятам отобраться на чемпионат Европы по армспорту, который состоится в мае в столице Азербайджана Баку. Мы все очень рады за них!» - прокомментировал выступление братьев Мавриных их тренер, президент ассоциации силовых видов спорта города Кстово **Юрий Коновалов**.

Ассоциация силовых видов спорта благодарит за помощь в командировании спортсменов **Сергея Кузнецова**, **Елену Сабынину**, **Дмитрия Сысоева**, а также руководство СК «КАСКАД».

Кирилл Гончаров
zemadm@mail.ru
по материалам АСВС

Три дня красоты и грации

гимнастика

14-16 февраля Кстово превратилось во временную столицу художественной гимнастики. В Международной олимпийской академии спорта проходил Всероссийский турнир «Метелица».

В «Метелице» закружился наш город уже в шестой раз. А начиналось все с обычного областного турнира, инициатором проведения которого стала старший тренер-преподаватель отделения художественной гимнастики СДЮСШОР по самбо **Анна Усцова**. Постепенно рос уровень организации и мастерства участников, ширилась география турнира, соревнования стали массовыми и популярными. Уже несколько лет турниру присвоен уровень всероссийского, он неизменно собирает сотни участников и еще больше зрителей, привлекает крупных спонсоров. А самое главное - турнир официально включили в единый календарный план Министерства спорта РФ, а самым достойным присваиваются звания кандидатов в мастера спорта.

Вот и 2014 год не стал исключением. Организаторами шестой «Метелицы» выступили федерация художественной гимнастики Кстовского района, администрация города Кстово и СДЮСШОР по самбо.

Турнир собрал чуть меньше 500 участниц из Кстова, Нижнего Новгорода, Кирова, Рязани, Ярославля, Москвы, Ижевска и других городов России. Кстово представило рекордное количество спортсменок - 118 человек!

Гимнасток приветствовали заместитель главы городской администрации по социальным вопросам **Олег Клешнин**, начальник управления физкультуры, спорта и молодежной политики администрации города Кстово **Елена Сабынина**, начальник отдела физической культуры и спорта администрации города Кстово **Жанна Кливитенко**, президент федерации художественной гимнастики Кстовского района **Сергей Ревин**, директор МОАС **Николай Медведев**, директор СДЮСШОР по самбо **Иван Бойчук**, директор ООО «Строй-Трейд» **Александр Кузнецов**.

Участницы турнира демонстрировали мастерство в индивидуальных программах и групповых упражнениях. Как и в прошлый год, турнир проходил по новым правилам: если раньше тренеры делали упор на отдельные элементы с предметами, то теперь большое внимание необходимо уделять хореографии и грации. Так что программы выступлений готовились с уклоном в художественную составляющую этого и без того красивого завораживающего спорта.

Три дня шли соревнования, три дня судейская коллегия во главе с «мамой» турнира Анной Усцовой решали, кто же достоин стать лучшим. Наконец результаты были подведены. В индивидуальной программе среди девочек 2008 г.р. 4 место заняла **Василиса Бойчук**, среди девочек 2007 г.р. пятой стала **Катя Шарова**, среди девочек 2006 г.р. четвертой стала **Мария Бузакова**, пятое место досталось **Лизе Морозовой**. Наиболее отличились девочки постарше: среди участниц 2004 г.р. серебряным призером стала **Настя Тюрина**. А победительницей в возрастной категории 2000 г.р. стала кстовчанка **Алина Севальнева**!

Уже несколько лет турниру «Метелица» присвоен уровень всероссийского, он неизменно собирает сотни участников и еще больше зрителей.

В групповых упражнениях первое и второе места достались командам 2007-08 г.р. (тренеры Анна Усцова и **Валерия Севальнева**). Среди девочек 2007 г.р. кстовчанки заняли всю тройку лидеров: победительницей стала команда тренера **Юлии Евсеевой**, второе и третье места достались воспитанницам **Татьяны Исаковой**. Также отлично выступили девочки 2005-2006 г.р. Первое и третье места заняли подопечные Юлии Евсеевой, второе - Татьяны Исаковой.

Среди команд 2003-2004 г.р. серебро взяли воспитанницы Юлии Евсеевой. Она же довела до бронзовой медали команду кстовчанок 2006-07 г.р. Второе место в возрасте 1999-2000 г.р. взяли воспитанницы Анны Усцовой. Кроме того, все девочки старшей команды выполнили норматив кандидатов в мастера спорта.

На награждении спортсменок присутствовала известная персона в мире отечественной художественной гимнастики - **Татьяна Сергаева**, тренер сборной России, заместитель легендарной **Ирины Винер**. Гостья отметила уровень подготовки спортсменок и пожелала «Метелице» дальнейшего развития.

«Радует, что кстовчанки выступили прекрасно, что уровень турнира год от года растет, - говорит директор СДЮСШОР по самбо Иван Бойчук. - *Сейчас на «Метелице» девушки выполняют кандидатские нормативы, следующим этапом будет присвоение званий мастеров спорта. Мы надеемся года через два этого добиться.*

Как непосредственные организаторы, мы хотим поблагодарить наших партнеров - районную федерацию гимнастики и администрацию города Кстово. Кроме финансирования «Метелицы», город недавно выделил деньги на приобретение специального покрытия для выступления гимнасток. Таких помостов немного по стране. Приятно, что власть создает все условия, чтобы художественная гимнастика в Кстове развивалась».

Также благодарим спонсоров турнира: ООО «ЛУКОЙЛ-Нижегороднефтеоргсинтез», ООО «Строй-Трейд», типографию «Бизнес-принт», ТМ «Белоручка».

Виктория Кучинова
gazeta@3em.ru
Фото Сергея Черняева

Новые победы самбистов

самбо

В трех турнирах участвовали в первой половине февраля спортсмены СДЮСШОР по самбо.

С шестого по восьмое февраля во Владимире прошел 11 Всероссийский турнир по самбо среди юношей 1999-2000 г.р., посвященный памяти мастера спорта О.В. Анисимова. Бронзовым призером стал **Алексей Кулагин**.

Восьмого февраля завершился всероссийский турнир по самбо среди юниоров на призы мастера спорта международного класса В.Д. Зубкова. С победой из города Краснокамска приехали **Иван Лицов**, **Александр Макаров**, **Иван Веселов**. Второе место занял **Михаил Водопьянов**.

Девятого февраля в Нижнем Новгороде состоялось открытое первенство города по самбо среди юношей 2003-04 г.р., посвященное памяти мастера спорта Д. Кузнецова. Победителем стал **Даниил Жалилов**, второе место занял **Сергей Данилин**, на третью ступень пьедестала в своих весовых категориях поднялись **Сергей Колпаков** и **Ефим Лоповок**.

Виктория Кучинова
gazeta@3em.ru

Музыка без барьеров

С 2009 года, в преддверии Международного дня инвалидов, в Москве проходит ежегодный Московский международный «Парамузыкальный фестиваль» при поддержке Правительства Москвы и Московской городской думы.

В этом году фестиваль состоится в сентябре, в нем примут участие представители многих субъектов Российской Федерации и стран зарубежья. Детям и молодым людям с инвалидностью будут аккомпанировать Президентский оркестр России, Большой детский хор им. В.С. Попова, театр классического балета Н. Касаткиной и В. Васильева и другие.

Информация о фестивале размещена на сайтах:
www.paramusicalfest.ru и **www.парамузыкальный.рф**

В случае принятия решения об участии в фестивале необходимо проинформировать Управление социальной защиты населения Кстовского района по телефону: **2-10-55**.

Белинского, 9А

экскурсия

Вы когда-нибудь мечтали попасть в закулисье телевидения и посмотреть, чем живет настоящий телеканал? Что прячут под столом телеведущие? Как новость журналиста попадает из камеры оператора в телевизор? Какого размера телевизионные студии и что всегда остается за кадром?

Возможность получить ответ на эти и многие другие вопросы получили ученики кстовской школы №8 благодаря экскурсии на ГТРК «Нижний Новгород», организованной для них Издательским домом «Земляки».

Телевидение начинается...

Экскурсия в мир телевидения начинается со знакомства с руководителем государственной телерадиокомпании «Нижний Новгород» **Назарием Зелёным**, который принимает ребят в конференц-зале компании.

Место для спикера расположено на небольшом возвышении перед баннером с символикой телерадиокомпании. «*Так вот откуда показывают программу «Вести-Приволжье»*», - перешептываются школьники. Назарий Михайлович прячет улыбку, но не спешит раскрывать все козыри, и начинает издалека: «*Телевидение в городе Горьком появилось в 57-м году. 29 сентября вышла первая телевизионная передача. Это было девятое региональное телевидение в нашей стране. Радио появилось 27 декабря 1924 года. Нижегородское радио было первым региональным радио и третьим в стране после Москвы и Санкт-Петербурга. Так что в этом году мы будем отмечать 90-летие нижегородского радио.*

Наша телерадиокомпания обладает уникальными архивами: более 28 тысяч единиц аудиоматериалов и более 9 тысяч единиц хранения ТВ-материалов.

Наша компания является лидером в Нижегородской области по многим показателям. Например, программа «Вести-Приволжье» - одна из самых рейтинговых информационных телепрограмм. Наша телерадиокомпания обладает эксклюзивными передвижными телевизионными техническими средствами».

Виртуальный музей

Первый пункт экскурсионной программы - музей ГТРК «Нижний Новгород», созданный к 50-летию телевидения в Нижнем Новгороде. Здесь представлена ценная фотогалерея. С фотопортретов на нас глядят первые работники телевидения. Вот **Зинаида Алексеевна Ермолова** - первый диктор нижегородского телевидения. В далеком 1957 году она вышла в эфир с одной репликой: «*Дорогие телезрители! Начинаем пробную передачу из типового телевизионного центра. Смотрите фильм «Деньги»*».

С этих слов началась эпоха телевещания в Горьком. В то время в городе было порядка 100 телевизоров на всех. К 1 января 1958-го их было уже около тысячи. Сейчас сложно представить, что люди ходили друг к другу в гости, просто чтобы посмотреть телевизор.

Есть в музее и панно из фотографий известных людей, которые были участниками передач горьковского телевидения. Снимки дополнены отсканированными строчками из блокнота, в который актеры, музыканты, спортсмены, летчики вписывали пожелания своим телезрителям. **Юрий Гагарин**, **Галина Вишневская**, **Мстислав Ростропович**, **Виктор Коваленко** и многие другие - целая плеяда звезд разных лет зафиксирована на этих портретах.

Не у каждого есть возможность посетить музей ГТРК «Нижний Новгород» - все-таки телекомпания - объект режимный. Однако каждый может прогуляться по виртуальному музею **http://www.museumnn.ru/**, где собрана вся информация об истории нижегородского радио и ТВ, в открытом доступе книга о телевидении «Белинского, 9А». В виртуальной рубрике «Эпоха из микрофона» можно услышать голоса **Максима Горького**, **Владимира Маяковского**, **Анны Ахматовой**, **Сергея Есенина**, **Льва Толстого**, **Владимира Ленина**, **Надежды Крупской** - все это записи из фондов радиокомпании.

В разделе, посвященном телевидению - посмотреть видеоархивы. Всего здесь собрано 38 фильмов, снятых сотрудниками ГТРК «Нижний Новгород».

Интересный факт: первая запись в трудовой книжке режиссера **Александра Николаевича Сокурова** - Горьковская студия телевидения, ассистент режиссера.

450-я студия

У ГТРК «Нижний Новгород» - третий по величине павильон для съемок после Москвы и Санкт-Петербурга. Занимает он 450 кв. метров и называется «450-я студия».

Строился павильон 30 лет назад для подготовки ток-шоу, телемарафонов, телеспектаклей, музыкальных постановок и других телепередач большой формы.

Здесь повсюду световые приборы, свисающие с потолка, которые крепятся к специальным балкам. Балки могут подниматься и опускаться, а приборы - вращаться в горизонтальной и вертикальной плоскостях. Это нужно для того, чтобы режиссер-постановщик мог «рисовать» лица, тени и контуры предметов в кадре.

В павильоне работают до семи телекамер: чаще всего четыре камеры устанавливаются внизу, две камеры - на балконы, а седьмую - на телевизионный кран.

«*У нас в распоряжении три крана*, - говорит Назарий Зелёный. - *У одного крана стрела 9 метров, у другого - 8 метров, у третьего - 4 метра.*

Для съемок документальных фильмов и роликов мы используем операторскую тележку с рельсами. Также мы переходим на цифровые фотоаппараты для съемки роликов или каких-то небольших тематических передач».

На высоте нескольких метров над декорациями располагается аппаратная звукорежиссера и режиссера, который командует всем на съемочной площадке.

Студия на пружинах

Павильон 150 метров строился как звуковая студия. Все спроектировано инженерами киберакустиками ленинградского военного института, для того чтобы минимизировать эхо. Почему 150 метров? Это то помещение, где можно разместить большой симфонический оркестр со всеми инструментами - это порядка 80-85 человек. Теперь это помещение используется как телевизионная студия.

Павильон разделен на три декорационные зоны. Отсюда транслируются и выпуски «Вестей-Приволжье».

Осветительные приборы и камеры здесь стационарны и стоят на нужных точках. Каждая из камер держит определенный план. Камеры пронумерованы, и режиссер говорит ведущему, на какую камеру смотреть в тот или иной момент. Команды режиссера ведущий получает в наушник, которого телезрителю не видно.

Есть здесь и телесуфлер - специальное устройство, которым управляет сам ведущий - у него под столом специальная педаль. Чем сильнее ведущий нажимает педаль, тем быстрее бегут строчки по монитору телесуфлера. Если не нажимает - строчки стоят.

Назарий Зелёный показывает, как работает телесуфлер.

Размер шрифта устанавливается под каждого ведущего индивидуально в зависимости от возможностей зрения.

«*Когда телевидение только начиналось, о такой технике никто и мечтать не мог*, - комментирует Назарий Зелёный. - *У дикторов была феноменальная память, ее специально тренировали. Им достаточно было два раза прочитать текст на странице, чтобы дословно его воспроизвести со знаками препинания*».

Фабрика по производству новостей

Ежедневно ГТРК «Нижний Новгород» производит три часа оригинальных новостей - это 12 выпусков в день.

Закрытая зона ньюсрум начинается с двери, на которой красуется табличка «ТЖК». Оказывается, за простым набором букв скрывается телевизионный журналистский комплект: камеры, световое и звуковое оборудование, микрофоны. Одна камера без аккумуляторов весит не меньше 12 килограммов! Здесь 18 таких боевых комплектов, стоимостью от 700 до 1,5 млн рублей каждый.

Тут же расположен стол, где заряжаются аккумуляторы. А штативы от камер стоят как автоматы Калашникова в армии - в специальных «гнездах».

В гримерной прихорашивают ведущих и гостей телепередач. Порой, времени на грим - всего 2-3 минуты, за которые нужно сделать так, чтобы человек в кадре выглядел еще лучше, чем в жизни.

Центр управления «полетами» - цифровая аппаратная, позволяющая выходить в эфир на всю область, а это 3 млн 400 тысяч зрителей. Одним нажатием клавиши режиссер программы обеспечивает выход в эфир.

Пульт (видеомикшер) управляет всем оборудованием в аппаратной. Перед глазами режиссера два монитора, на которые выводятся изображения со всех камер в студии.

Еще один монитор показывает, что происходит в эфире.

Работает режиссер за вертикальным монитором, на который выставляется плей-лист программы «Вести-Приволжье»: от первой и до последней заставки, пребивок, сюжетов. Зелеными галочками отмечены материалы, которые готовились до эфира. Бывают ситуации, когда работать приходится «с колес» - ведущий новостей уже в эфире, а материал еще в монтажной.

В редакции «Вестей-Приволжья» сидят корреспонденты, продюсеры, редакторы в одной большой комнате, где постоянно звонят телефоны, носятся сотрудники, а записки клеят прямо на стекло мониторов.

Центр управления «полетами» - цифровая аппаратная, позволяющая выходить в эфир на всю область.

По волнам радио

Успеваем ненадолго заскочить на одну из радийных студий. «*Работа на радио отличается от работы на ТВ*, - поясняет наш экскурсовод. - *Люди, которые работают на радио, должны обладать чистой речью, отсутствием дефектов речи, обладать приятным тембром, хорошо знать русский язык. На телевидении какое-то из этих качеств может компенсироваться внешними данными. Радийщики больше работают над речью.*

*Например, **Игорь Кириллов** - лучший диктор нашей страны всех времен - вел программу «Время». И даже в последний день работы, будучи Народным артистом Советского Союза, лауреатом всевозможных премий, он утром занимался своей речью. Это говорит о том, что нет границ для совершенства и любой, даже высокопрофессиональный человек, должен работать над собой. Это показывает уровень отношения к профессии*».

За стеклом студии - место работы инженера аппаратной. Все звонки, поступающие в прямой эфир, проходят через аппаратную. Это не цензура, а отсечение звонков, так называемых сумасшедших. Задав определенный набор вопросов, редактор может определить, насколько человек адекватен.

«*При всей внешней эстетике, которая есть в профессии телевизионщиков, работать здесь очень сложно*, - предупреждает руководитель ГТРК «Нижний Новгород». - *Нужно много работать, чтобы кем-то состояться. Все зависит от личных данных и желания. Можно много где учиться, но по большому счету всему здесь учатся на практике. Конечно, хорошего базисного образования никто не отменял.*

Ведь будут ситуации, когда не будет времени на Интернет, его может вообще не оказаться под рукой.

Поэтому самое главное - много читать, много знать и многим интересоваться, тем более, если есть намерения работать в гуманитарной сфере, в журналистике».

На экскурсии побывала Светлана Зайцева
gazeta@3em.ru
Фото Сергея Черняева

Один из павильонов ГТРК «Нижний Новгород» занимает 450 кв. метров.

ЧЕТВЕРГ 27 ФЕВРАЛЯ

ПЕРВЫЙ КАНАЛ

5.00, **9.00**, **0.00**, **3.00** Новости **5.05** Доброе утро **9.15**, **4.20** Контрольная закупка **9.45** Жить здорово! 12+ **10.55** Модный приговор **12.00**, **15.00**, **18.00** Новости с субтитрами **12.15** Время обедать! **13.00** Доброго здоровьица! 12+ **13.45** Истина где-то рядом 16+ **14.00** Другие новости **14.25** Понять. Простить 16+ **15.15** Они и мы 16+ **16.10** В наше время 12+ **17.00** Наедине со всеми 16+ **18.45** Давай поженимся! 16+ **19.50** Пусть говорят 16+ **21.00** Время **21.30** С. «Черные кошки» 16+ **23.20** Вечерний Ургант 16+ **0.10** С. «Карточный домик» 18+ **2.00**, **3.05** Х/ф «Страх и ненависть в Лас-Вегасе» 16+

СТС

6.50 М/с «Маленький принц» 6+ **6.30** М/с «Лизун и настоящие охотники за привидениями» 12+ **6.55** М/с «Приключения Вуди и его друзей» 6+ **7.20** М/с «Пингвиненок Пороро» 6+ **7.30** М/с «Клуб Винкс» 12+ **8.00**, **13.20**, **0.00** 6 кадров 16+ **9.30**, **13.30** Даешь молодежь! 16+ **10.30** Х/ф «Пираты Карибского моря. Сундук мертвеца» 16+ **14.00** С. «Кухня» 16+ **16.00** С. «Воронины» 16+ **21.00** Х/ф «Пираты Карибского моря. На краю света» 16+ **0.30** Х/ф «Ограбление казино» 18+ **2.20** Х/ф «Неприкасаемые» 16+ **4.15** Галилео 16+ **5.15** Животный смех 16+ **5.45** Музыка 16+

РОССИЯ 24

7.30 Россия-24 **9.00**, **13.00**, **15.00**, **15.30**, **17.00**, **17.30**, **18.20**, **19.00**, **19.30**, **21.30**, **23.00** ОбъективНО **9.20**, **16.05** Антошкины истории **9.35**, **13.05**, **16.00** Книга памяти **9.40** С. «Аристократы» 16+ **10.35**, **14.00** Пальчики оближешь **11.00** Камера, мотор, животные **11.25** Колокольный звон **11.40** Контуры **12.00** Арзамас. Перевоз **12.30** Земля и люди **13.10** С. «Наследство сестер Корваль» 16+ **14.25** Путешествие на колесах 16+ **14.55** Первые шаги **15.05** Грани здоровья 16+ **15.50** Источник жизни **17.05** Чего хотят женщины? 16+ **18.00** Почемучкины и Следопыткины **18.10** Областное собрание **19.02** Хет-трик **19.50** Х/ф «Любовь случается» 16+ **21.55** Образ жизни 16+ **22.15** Реальные новости 16+ **22.30** Строй! 12+ **23.05** Добро пожаловаться 16+ **23.25** Голубая планета 12+ **0.20** Драйв

ТНТ

7.00 М/с «Черепашки-ниндзя» 12+ **7.30** М/с «Монсуно» 12+ **7.55** М/с «Губка Боб Квадратные штаны» 12+ **8.20** М/с «Планета Шина» 12+ **9.00**, **23.00** Дом-2 16+ **10.30** Битва экстрасенсов 16+ **11.30** Х/ф «Без чувств» 16+ **13.30**, **19.00** С. «Универ» 16+ **14.30**, **20.00** С. «Интерны» 16+ **15.30** С. «Реальные пацаны» 16+ **21.00** Х/ф «Придурки из Хаззарда» 16+ **0.30** Х/ф «Зажги этот мир» 12+ **2.20** С. «Адские кошки» 16+ **4.50** Х/ф «Похитители тел» 16+

ДОМАШНИЙ

6.30 Удачное утро 16+ **7.00**, **6.50** Джейми: обед за 30 минут 16+ **7.30**, **8.55** С. «Альф» 12+ **8.00** Полезное утро 16+ **8.40** Личная жизнь вещей 16+ **9.30** По делам несовершеннолетних 16+ **12.30** Дела семейные 16+ **14.30** С. «Женский доктор» 16+ **18.00**, **23.00** Просто 12+ **18.30** Bellissimo 12+ **19.00** Х/ф «Не торопи любовь» 16+ **21.00** Жены олигархов 16+ **22.00** Не в деньгах счастье 16+ **23.30** Х/ф «Чужие письма» 16+ **1.20** Х/ф «Роковая красотка» 16+ **3.20** С. «Комиссар Рекс» 16+ **5.15** Тайны еды 16+

ВОЛГА

6.50, **8.00**, **12.50**, **17.50**, **21.10**, **0.00** Экипаж 16+ **6.20**, **8.20**, **13.00**, **18.00** Новости 16+ **6.30**, **8.30**, **13.15**, **17.45** Телевизионная Биржа Труда 16+ **6.35**, **16.50** С. «Школа для толстушек» 16+ **7.30** Валерий Шанцев: о главном 16+ **8.35**, **18.55** С. «Склифосовский» 16+ **10.15**, **0.20** С. «Нечаянная радость» 16+ **11.05**, **23.30** С. «Спальный район» 16+ **11.35**, **15.45**, **23.15** Невероятная правда о звездах 16+ **11.45** В «Гагаринский» поехали! 16+ **11.55** Время зарабатывать 16+ **12.10** Без галстука 16+ **13.20** Генералы 16+ **14.10**, **1.05** Х/ф «Венок сонетов» 16+ **18.30** ПРО Нижний **20.50** Телекабинет врача 16+ **21.30** Послесловие **22.00** Умный дом 16+ **22.15** Здоровье в Нижнем Новгороде 16+ **22.30** Пора предпринимать 16+ **22.45** Школа карьериста 16+ **23.00** Жизнь в деталях 16+ **2.35** Ночной эфир 16+

НТВ

6.50 Утро **8.35** Спасатели 16+ **9.05** Медицинские тайны 16+ **9.40**, **10.20** С. «Возвращение Мухтара» 16+ **10.00**, **13.00**, **16.00**, **19.00**, **23.30** Сегодня **10.55** До суда 16+ **11.55**, **13.25** Суд присяжных 16+ **14.35** С. «Дело врачей» 16+ **15.30**, **18.30** Чрезвычайное происшествие **16.25** Прокурорская проверка 16+ **17.40** Говорим и показываем 16+ **19.40** С. «Морские дьяволы» 16+ **23.50** Футбол. Лига Европы УЕФА **2.30** С. «Дикий» 16+ **4.30** Дикий мир 0+ **5.10** С. «Преступление будет раскрыто» 16+

РОССИЯ 1

5.00 Утро **5.35**, **6.35**, **7.35**, **8.30**, **11.30**, **14.30**, **17.10**, **19.40** Вести-Приволжье **9.00** Голубая кровь. Гибель империи 12+ **9.55** О самом главном **11.00**, **14.00**, **17.00**, **20.00** Вести **11.50**, **14.50**, **4.45** Вести. Дежурная часть **12.00**, **17.30** С. «Тайны следствия» 12+ **13.00** Особый случай 12+ **15.00** С. «Пока станица спит» 12+ **18.30** Прямой эфир 12+ **20.50** Спокойной ночи, малыши! **21.00** С. «Гюльчатай. Ради любви» 12+ **22.50** Поединок 12+ **0.25** Последний подвиг «Геркулеса» **1.30** С. «Вызываем огонь на себя» **2.50** С. «Закон и порядок» 16+ **3.50** Комната смеха

СЕТИ НН

5.00, **4.15** С. «Агентство» **6.50** С. «Следаки» 16+ **6.30**, **13.00** Званый ужин 16+ **7.30**, **1.20** Смотреть всем! 16+ **8.00**, **12.00** Информационная программа 112 16+ **8.30**, **19.30**, **23.00** Новости 24 16+ **9.00** Нумерология рода 16+ **12.30**, **19.00** Новости 24. Кстати 16+ **12.45** Область доверия 16+ **14.00** Семейные драмы 16+ **16.00** Не ври мне! 16+ **18.00** Верное средство 16+ **20.00** Великие тайны древности 16+ **23.30**, **2.20** Х/ф «Отчаянный мститель»

РОССИЯ К

6.30 Евроньюс **10.00**, **15.00**, **19.00**, **23.30** Новости культуры **10.15**, **1.55** Наблюдатель **11.15** С. «Перри Мэйсон» **12.10** Балахонский манер **12.20**, **20.15** Правила жизни **12.45** Россия, любовь моя! **13.15** Чудеса жизни **14.05** Жюль Верн **14.10** С. «В лесах и на горах» **15.10** Хирург Валерий Шумаков - звезда в созвездии Скорпиона **15.40** Альманах по истории музыкальной культуры **16.20** Больше, чем любовь **17.00** Иероним Босх **17.10** Нестандарты в классике **18.10** Немецкий с нуля за 16 часов! **19.15** Главная роль **19.30** Черные дыры. Белые пятна **20.45** Кто мы?. **21.10** Владимир, Суздаль и Кидекша **21.30** Культурная революция **22.15** Провокаторы разоблачены. «На охоте в Подмосковье» **23.10** Неаполь - город контрастов **23.50** С. «Франция, 1788 1/2» **1.40** Хюз - город, где улыбается печаль

ПЯТЫЙ КАНАЛ

6.50, **10.00**, **12.00**, **15.30**, **18.30**, **22.00** Сейчас **6.10** Утро 6+ **9.30**, **15.00** Место происшествия **10.30** Х/ф «Экипаж машины боевой» 12+ **12.30** Х/ф «Золотая мина» 12+ **16.00** Открытая студия **16.50** Х/ф «Зеленые цепочки» 12+ **19.00** С. «Детективы» 16+ **20.30**, **22.25** С. «След» 16+ **23.20** Х/ф «Жестокий романс» 12+ **2.05** С. «Гонки по вертикали» 12+

НИКА-ТВ-3

6.50, **9.00** Удивительное утро 12+ **7.00** Мультфильмы 0+ **10.00** С. «Белый воротничок» 12+ **11.45**, **19.30** С. «Следствие по телу» 16+ **13.30**, **18.00**, **0.45** Х-Версии 12+ **14.00** Экстрасенсы-детективы 16+ **15.00** Мистические истории 16+ **16.00** Гадалка 12+ **18.30** С. «Пятая стража» 16+ **21.15** С. «Кости» 12+ **23.00** Х/ф «Чупакабра» 16+ **1.15** Большая игра 18+ **2.15** Х/ф «Легенда о Бугимене» 16+ **4.00** Х/ф «Дни грома» 16+

ПЕРЕЦ

6.50 Мультфильмы 0+ **8.30**, **10.00**, **15.10**, **19.30**, **23.00** Улетное видео 16+ **9.00** Вместе веселей 6+ **9.10** Принято считать 12+ **9.30**, **15.30**, **18.30**, **20.30** Дорожные войны 16+ **10.10** Х/ф «Контрабанда» 16+ **12.00** С. «Солдаты» 16+ **16.30** Вне закона 16+ **18.00** Есть тема! 16+ **19.00** Просто 12+ **22.00** КВН. Играют все 16+ **0.00** Анекдоты 16+ **0.30** Голые и смешные 18+ **1.00** Удачная ночь 16+ **1.30** Счастливый конец 18+

ТВЦ

6.50 Настроение **8.25** Х/ф «Человек без паспорта» 12+ **10.20** Иннокентий Смоктуновский. Моя фамилия вам ничего не скажет... 12+ **11.10**, **21.45** Петровка, 38 16+ **11.30**, **14.30**, **17.30**, **22.00**, **0.20** События **11.50** Х/ф «Руд и Сэм» 12+ **13.40** Хроники московского быта 12+ **14.50**, **19.30** Город новостей **15.10** Наша Москва 12+ **15.30** С. «Сыщик» 16+ **16.50** Доктор И... 16+ **17.50** Осторожно, мошенники! 16+ **18.25** Право голоса 16+ **19.45** С. «Виктория» 16+ **22.20** С. «Генеральская внучка» 12+ **23.20** Неочевидное-вероятное 12+ **0.55** Фарцовщики. Опасное дело 16+ **2.35** С. «Исцеление любовью» 12+ **3.35** Код жизни 12+ **5.10** Энциклопедия собак 6+

ЗВЕЗДА

6.50, **18.30** Время побеждать 16+ **7.10** Х/ф «Лекарство против страха» 12+ **9.00**, **13.00**, **18.00**, **22.50** Новости дня **9.15** Хроника Победы 12+ **9.45**, **16.05** С. «В зоне риска» 16+ **11.40**, **13.15** С. «Черные волки» 16+ **19.15** Х/ф «Гонка с преследованием» 12+ **21.00** Х/ф «Ижорский батальон» 12+ **23.00** Незримый бой 16+ **0.35** Х/ф «Дожить до рассвета» 12+ **2.05** Х/ф «За спичками» 12+ **4.15** С. «Говорит полиция» 16+

ПЯТНИЦА 28 ФЕВРАЛЯ

ПЕРВЫЙ КАНАЛ

5.00, **9.00** Новости **5.05** Доброе утро **9.15**, **5.35** Контрольная закупка **9.45** Жить здорово! 12+ **10.55** Модный приговор **12.00**, **15.00**, **18.00** Новости с субтитрами **12.15** Время обедать! **13.00** Доброго здоровьица! 12+ **13.45** Истина где-то рядом 16+ **14.00** Другие новости **14.25** Понять. Простить 16+ **15.15** Они и мы 16+ **16.10**, **4.40** В наше время 12+ **17.00** Жди меня **18.45** Человек и закон 16+ **19.50** Поле чудес 16+ **21.00** Время **21.30** Голос **23.40** Вечерний Ургант 16+ **0.35** Х/ф «Самый пьяный округ в мире» 18+ **2.40** Х/ф «Большой» 12+

СТС

6.50 М/с «Маленький принц» 6+ **6.30** М/с «Лизун и настоящие охотники за привидениями» 12+ **6.55** М/с «Приключения Вуди и его друзей» 6+ **7.20** М/с «Пингвиненок Пороро» 6+ **7.30** М/с «Клуб Винкс» 12+ **8.00** 6 кадров 16+ **9.50**, **13.30** Даешь молодежь! 16+ **10.20** Х/ф «Пираты Карибского моря. На краю света» 16+ **14.00** С. «Кухня» 16+ **16.00** С. «Воронины» 16+ **21.00** Х/ф «Пираты Карибского моря. На странных берегах» 16+ **23.30** Шоу «Уральских пельменей» 16+ **0.45** Perfetto! Секреты итальянского кофе 16+ **1.20** Х/ф «Курьер» 16+ **3.10** Х/ф «Орки!» 16+ **4.45** Галилео 16+ **5.45** Музыка 16+

РОССИЯ 24

7.30 Россия-24 **9.00**, **13.00**, **15.00**, **15.30**, **17.00**, **17.30**, **19.30**, **21.30**, **22.35** ОбъективНО **9.20**, **16.05** Антошкины истории **9.35**, **13.05**, **16.00** Книга памяти **9.40** С. «Аристократы» 16+ **10.35**, **22.45** Пальчики оближешь 16+ **11.00** Колокольный звон **11.15** Хет-трик **11.45** Вокруг света **12.00** Городец **12.15** На языке сердца 12+ **12.30** Образ жизни 16+ **12.50** Живой цвет **13.10** Х/ф «Любовь случается» 16+ **15.05** Грани здоровья 16+ **15.50** Источник жизни **17.05** Энциклопедия здоровья 12+ **17.50**, **0.02** Пейзажи сквозь время 12+ **18.20** В интересах Нижнего Новгорода **18.50** Хоккей. КХЛ **22.10** Почти серьезно 16+ **23.15** Свидание в большом городе 16+ **23.35** Путешествие на колесах 16+

ТНТ

7.00 М/с «Черепашки-ниндзя» 12+ **7.30** М/с «Монсуно» **7.55** М/с «Губка Боб Квадратные штаны» 12+ **8.20** М/с «Планета Шина» 12+ **9.00**, **23.30** Дом-2 16+ **10.30** Битва экстрасенсов 16+ **11.30** Х/ф «Придурки из Хаззарда» 16+ **13.30**, **15.30**, **19.00** С. «Универ» 16+ **14.30** С. «Интерны» 16+ **20.00** Comedy Woman 16+ **21.00** Комеди Клаб 16+ **22.00** ХБ 16+ **1.00** Х/ф «Версия» 16+ **3.25** Год Яо 16+ **5.05** Мультфильм 12+ **6.45** Саша + Маша 16+

ДОМАШНИЙ

6.30 Удачное утро 16+ **7.00**, **6.50** Джейми: обед за 30 минут 16+ **7.30** С. «Альф» 12+ **8.00** Полезное утро 16+ **8.40** По делам несовершеннолетних 16+ **10.35** С. «9 месяцев» 16+ **18.00**, **23.00** Просто 12+ **18.30** Время ЭКС 12+ **19.00** Х/ф «Первая попытка» 16+ **22.45** Одна за всех 16+ **23.30** Х/ф «Московский жиголо» 18+ **1.25** Х/ф «Спящий» 16+ **3.10** С. «Комиссар Рекс» 16+ **5.05** Звездные истории 16+

ВОЛГА

6.50, **8.00**, **12.50**, **17.50**, **21.10**, **0.30** Экипаж 16+ **6.20**, **8.20**, **13.00**, **18.00** Новости 16+ **6.30**, **8.30**, **13.15**, **17.45** Телевизионная Биржа Труда 16+ **6.35** С. «Школа для толстушек» 16+ **7.30** ПРО Нижний 16+ **8.35** С. «Склифосовский» 16+ **10.15** С. «Нечаянная радость» 16+ **11.05** С. «Спальный район» 16+ **11.35**, **14.15**, **22.45** Невероятная правда о звездах 16+ **12.00** Стряпуха 16+ **12.15** Жизнь в деталях 16+ **12.30** Телекабинет врача 16+ **13.20** Вектор перемен 16+ **13.30** Генералы 16+ **14.30** Х/ф «Самозванка» 16+ **18.30** Горизонты Нижнего 16+ **18.40** Сделано в СССР 16+ **18.50** Без галстука 16+ **19.20**, **0.50** Х/ф «Александра» 16+ **20.50** Модный свет 16+ **21.30** Послесловие **22.00** Разумный выбор 16+ **22.30** Идеальное решение 16+ **23.00** Для тех, чья душа не спит **2.30** Ночной эфир 16+

НТВ

6.50 Утро **8.40**, **10.20** С. «Возвращение Мухтара» 16+ **10.00**, **13.00**, **16.00**, **19.00** Сегодня **10.55** До суда 16+ **11.55**, **13.25** Суд присяжных 16+ **14.35** С. «Дело врачей» 16+ **15.30**, **18.30** Чрезвычайное происшествие **16.25** Прокурорская проверка 16+ **17.40** Говорим и показываем 16+ **19.30** С. «Морские дьяволы» 16+ **23.20** С. «Дикий» 16+ **1.15** Дело темное 16+ **2.10** Спасатели 16+ **2.45** С. «Дело Крапивиных» 16+ **4.40** С. «Преступление будет раскрыто» 16+

РОССИЯ 1

5.00 Утро **5.35**, **6.35**, **7.35**, **8.30**, **11.30**, **14.30**, **19.40** Вести-Приволжье **8.55** Мусульмане **9.10** Обреченные на «Оскар» **10.05** О самом главном **11.00**, **14.00**, **17.00**, **20.00** Вести **11.50**, **14.50** Вести. Дежурная часть **12.00**, **17.30** С. «Тайны следствия» 12+ **13.00** Особый случай 12+ **15.00** С. «Пока станица спит» 12+ **17.10** Вести - ПФО **18.30** Прямой эфир 12+ **20.50** Спокойной ночи, малыши! **21.00** С. «Гюльчатай. Ради любви» 12+ **23.50** Живой звук **1.35** Х/ф «Пикап. Съем без правил» 16+ **3.15** Горячая десятка 12+ **4.20** Комната смеха

СЕТИ НН

5.00 С. «Агентство» 16+ **6.50** С. «Следаки» 16+ **6.30**, **13.00** Званый ужин 16+ **7.30**, **23.00**, **3.50** Смотреть всем! 16+ **8.00**, **12.00** Информационная программа 112 16+ **8.30**, **19.30** Новости 24 16+ **9.00** Великие тайны древности 16+ **12.30**, **19.00** Новости 24. Кстати 16+ **14.00** Семейные драмы 16+ **16.00** Не ври мне! 16+ **18.00** Верное средство 16+ **20.00** Тайны мира с Анной Чапман 16+ **21.00** Организация Определенных Наций 16+ **0.00**, **4.15** Х/ф «В поисках будущего» 16+ **1.50** Х/ф «Ключ от всех дверей» 16+

РОССИЯ К

6.30 Евроньюс **10.00**, **15.00**, **19.00**, **23.00** Новости культуры **10.20** Х/ф «Кукла с миллионами» **11.45** Живое дерево ремесел **11.55** Юлий Харитон. Заложник **12.20** Правила жизни **12.50** Письма из провинции **13.20** Чудеса жизни **14.15** Михаил Ларионов. Когда восходит полунощное солнце **15.10** Х/ф «Знакомьтесь, Балуев» **16.45** Царская ложа **17.25** Нестандарты в классике **18.15** В вашем доме **19.15** Смехоностальгия **19.45**, **1.55** Секретные агенты фабрики «Зингер» **20.35** Х/ф «Только не в воскресенье» **22.05** Линия жизни **23.20** Спектакль «Casting/кастинг» **1.20** Мультфильм **1.50** Иероним Босх **2.40** Бордо. Да здравствует буржуазия!

ПЯТЫЙ КАНАЛ

6.50, **10.00**, **12.00**, **15.30**, **18.30** Сейчас **6.10**, **10.30**, **12.30**, **16.00** С. «Вечный зов» 12+ **18.00** Место происшествия **19.00** Правда жизни 16+ **19.35** С. «След» 16+ **2.15** Х/ф «Жестокий романс» 12+ **5.00** С. «Гонки по вертикали» 12+

НИКА-ТВ-3

6.50, **9.00** Удивительное утро 12+ **7.00**, **5.45** Мультфильмы 0+ **10.00** С. «Белый воротничок» 12+ **11.45** С. «Следствие по телу» 16+ **13.30**, **18.00** Х-Версии 12+ **14.00** Экстрасенсы-детективы 16+ **15.00** Мистические истории 16+ **16.00** Гадалка 12+ **17.00** Жизнь как чудо 16+ **19.00** Человек-невидимка 12+ **20.00** Х/ф «Полицейская академия-5» 16+ **21.45** Х/ф «Полицейская академия-6» 16+ **23.30** Секс мистика 18+ **0.30** Европейский покерный тур 18+ **1.30** Х/ф «Чупакабра» 16+ **3.15** Х/ф «Падший» 16+

ПЕРЕЦ

6.50 Мультфильмы 0+ **8.30**, **10.00**, **15.10**, **19.30**, **22.00** Улетное видео 16+ **9.00** Живой источник 12+ **9.30** Дорожные войны 16+ **10.10** Х/ф «Человек-невидимка» 16+ **12.00** С. «Солдаты» 16+ **15.30**, **18.00**, **20.30** Дорожные войны 16+ **16.30** Вне закона 16+ **19.00** Просто 12+ **23.00** +100500 18+ **23.30** Смешно до боли 16+ **0.00** Анекдоты 16+ **0.30** Голые и смешные 18+ **1.00** Удачная ночь 16+ **1.30** Счастливый конец 18+

ТВЦ

6.50 Настроение **8.30** Х/ф «Яблоко раздора» 12+ **10.20** Анатолий Папанов. Так хочется пожить... 12+ **11.10**, **2.00** Петровка, 38 16+ **11.30**, **14.30**, **17.30**, **22.00** События **11.50** Х/ф «Укрощение строптивых» 12+ **13.40** Знаменитые соблазнители 12+ **14.50**, **19.30** Город новостей **15.10** Наша Москва 12+ **15.30** С. «Сыщик» 16+ **16.55** Доктор И... 16+ **17.50** Тайны нашего кино 12+ **18.25** Право голоса 16+ **19.50** Х/ф «Женская логика-4» 12+ **22.25** Жена. История любви 16+ **23.55** Х/ф «Моя морячка» 12+ **1.25** Спешите видеть! 12+ **2.20** С. «Исцеление любовью» 12+ **3.15** Теория смерти 16+ **4.55** Линия защиты 16+

ЗВЕЗДА

6.50 Время побеждать 16+ **7.15** Х/ф «Гонка с преследованием» 12+ **9.00**, **13.00**, **18.00**, **22.50** Новости дня **9.15** Хроника Победы 12+ **9.45** С. «В зоне риска» 16+ **11.40**, **13.15** С. «Черные волки» 16+ **14.00** Х/ф «Тревожный месяц вересень» 12+ **16.10** Х/ф «Выстрел в тумане» **18.30** Фронтовой бомбардировщик Су-24 12+ **19.15**, **23.00** С. «Обратной дороги нет» 12+ **23.40** Х/ф «Без права на ошибку» 16+ **1.30** Х/ф «Бег» 12+ **5.30** Москва фронту

СУББОТА 1 МАРТА

ПЕРВЫЙ КАНАЛ

6.50 Новости **6.10** Х/ф «По улицам комод водили» **7.35** Играй, гармонь любимая! **8.20** М/с «София Прекрасная» **8.45** М/с «Смешарики» **9.00** Умницы и умники 12+ **9.45** Слово пастыря **10.00**, **12.00**, **18.00** Новости с субтитрами **10.15** Смак 12+ **10.55** Лариса Лужина. «Она была в Париже» 12+ **12.15** Идеальный ремонт **13.10** Х/ф «Вышел ежик из тумана...» 16+ **17.00** Сколько стоит бросить пить 16+ **18.15** Кто хочет стать миллионером? **19.10** Х/ф «Операция «Ы» и другие приключения Шурика» **21.00** Время **21.20** Сегодня вечером 16+ **23.00** Кабаре без границ 16+ **0.00** Х/ф «Весенние надежды» 12+ **2.00** Х/ф «Рожденный четвертого июля» 18+ **4.40** В наше время 12+

СТС

6.50 М/с «Смешарики» 0+ **7.35** М/с «Пингвиненок Пороро» 6+ **7.55** М/с «Робокар Поли и его друзья» 6+ **8.30** М/с «Флиппер и Лопака» 6+ **9.00** М/с «Том и Джерри» 6+ **9.20** М/с «Пакман в мире привидений» 6+ **10.15**, **19.00** Мультфильм 16+ **11.50**, **23.20** Шоу «Уральских пельменей» 16+ **14.30** С. «Воронины» 16+ **16.30** Х/ф «Пираты Карибского моря. На странных берегах» 16+ **20.45** Х/ф «Голодные игры» 16+ **0.45** Х/ф «А вот и Полли!» 16+ **2.25** Х/ф «Остров Маккинси» 16+ **4.15** Не может быть! 16+ **5.10** Животный смех 16+

РОССИЯ 24

9.00 Пейзажи сквозь время 16+ **9.30** Строй! 12+ **10.00** Чего хотят женщины? 16+ **10.30** Хочу быть десантником **10.50** Образ жизни 16+ **11.10** Школа карьериста 16+ **11.25** Путешествие на колесах 16+ **11.55** Почемучкины и Следопыткины **12.05** Мультфильм **12.25** Свидание в большом городе 16+ **12.45** В душе звенит гармошка... **13.15** Земля и люди **13.45** Обретенная история **14.00**, **15.30**, **20.00** Россия-24 **15.00** День за днем **15.15** 10 минут с Политехом **18.30** Готово. ТВ **19.00** Непридуманные истории **19.15** Вести ПФО **19.30** Городские вести **19.40** Зооярмарка

ТНТ

7.00 С. «Счастливы вместе» 16+ **7.40** М/с «Слагтерра» 12+ **8.05** М/с «Бен 10» 12+ **8.30** М/с «Окан-Ту-Гоу» 12+ **9.00**, **23.00**, **2.20** Дом-2 16+ **10.00** Битва экстрасенсов 16+ **11.00** Школа ремонта 12+ **12.00** Два с половиной повара 12+ **12.30** Фэшн терапия 16+ **13.00** Экстрасенсы ведут расследование 16+ **14.00**, **16.30**, **22.00** Комеди клаб 16+ **14.30** Comedy Woman 16+ **15.30** Stand up 16+ **17.30** С. «Интерны» 16+ **20.00** Х/ф «Законопослушный гражданин» 16+ **0.30** Х/ф «Убойный уикенд» 16+ **3.20** Х/ф «Пути и путы» 16+ **5.25** Саша + Маша 16+ **6.50** М/с «Губка Боб Квадратные штаны» 12+

ДОМАШНИЙ

6.30 Стильное настроение 16+ **7.00**, **6.50** Джейми: обед за 30 минут 16+ **7.30** С. «Альф» 12+ **8.00** Полезное утро 16+ **8.30** С. «Она написала убийство» 16+ **10.20** Х/ф «Десять негритят» 12+ **13.00** Спросите повара 16+ **14.00** Бери и ешь 16+ **14.30** Х/ф «Даурия» 12+ **18.00** Один дома 0+ **18.30** Автодвижение 16+ **19.00** С. «Великолепный век» 16+ **22.40** Звездные истории 16+ **23.00** Одна за всех 16+ **23.30** Х/ф «Дом, милый дом» 12+ **1.25** Х/ф «Телесеть» 16+ **3.45** С. «Комиссар Рекс» 16+ **5.40** Тайны еды 16+

ВОЛГА

5.00 Генералы 16+ **5.40** Невероятная правда о звездах 16+ **6.50** Х/ф «Самозванка» 16+ **9.10**, **19.05** С. «Призвание» 16+ **12.30** Стряпуха 16+ **12.45** Нижегородский Национальный исследовательский Университет 16+ **13.00** Новости **13.15** Автоклуб 16+ **13.45** Авторский интерьер 16+ **14.00** Здоровье в Нижнем Новгороде 16+ **14.15** Городской маршрут 16+ **14.45** Автодвижение 16+ **15.15** Саквояж 16+ **15.30** Жизнь в деталях 16+ **15.45** Реальные новости 16+ **16.00** Модный свет 16+ **16.15** Х/ф «9 признаков измены» 16+ **18.00** Послесловие **22.25** Для тех, чья душа не спит **23.00** Х/ф «Я родом из детства» 16+ **0.30** Легенды Ретро FM-2005 16+ **2.10** Hip Show 16+ **3.00** Ночной эфир 16+

НТВ

5.35 С. «Улицы разбитых фонарей» 16+ **7.25** Смотр 0+ **8.00**, **10.00**, **13.00**, **16.00** Сегодня **8.15** Золотой ключ 0+ **8.45** Их нравы 0+ **9.25** Готовим с А. Зиминым **10.20** Главная дорога 16+ **10.55** Кулинарный поединок 0+ **12.00** Квартирный вопрос 0+ **13.20** Я худею 16+ **14.25** «Преданная Любовь» О судьбе Л. Успенской 16+ **15.10** Своя игра 0+ **16.15** Следствие вели... 16+ **17.15** Очная ставка 16+ **18.20** Чрезвычайное происшествие **19.00** Центральное телевидение **19.50** Новые русские сенсации 16+ **20.45** Ты не поверишь! 16+ **21.45** Х/ф «Бальзаковский возраст или все мужики сво... пять лет спустя» 16+ **1.35** Бальзаковский возраст. В поисках счастья 16+ **2.05** Дело темное 16+ **3.05** С. «Дело Крапивиных» 16+ **5.00** С. «Преступление будет раскрыто» 16+

РОССИЯ 1

4.50 Х/ф «Выкуп» **6.35** Сельское утро **7.05** Диалоги о животных **8.00**, **11.00**, **14.00**, **20.00** Вести **8.10**, **11.10**, **14.20** Вести-Приволжье **8.20** Военная программа **8.50** Планета собак **9.25** Субботник **10.05** Bellissimo **10.15** Время = деньги **10.30** Вести. Интервью **10.45** Вести. ЖКХ **10.55** Деликатный вопрос **11.20** Вести. Дежурная часть **11.55** Честный детектив 16+ **12.25** Х/ф «Только любовь» 12+ **14.30** Десять миллионов **15.30** Субботний вечер **17.45** Кривое зеркало 16+ **20.45** Х/ф «Мир для двоих» 12+ **0.30** Х/ф «С приветом, Козаностра» 12+ **2.35** Х/ф «Черный гром» 16+ **4.30** Комната смеха

СЕТИ НН

5.00 Х/ф «В поисках будущего» 16+ **6.50** С. «Эхо из прошлого» 16+ **9.40** Чистая работа 12+ **10.30** 100 процентов 12+ **11.00** Представьте себе 16+ **11.30** Смотреть всем! 16+ **12.30** Новости 24 16+ **13.00** Военная тайна 16+ **16.00** По следам богов 16+ **17.00** Есть ли жизнь во Вселенной? 16+ **18.00** Тайны мира с Анной Чапман 16+ **19.00** Неделя 16+ **20.15** Концерт М. Задорнова 16+ **22.20** Х/ф «Мы из будущего» 16+ **2.00** Х/ф «Мы из будущего-2» 16+ **4.00** Х/ф «Олигарх» 16+

РОССИЯ К

6.30 Евроньюс **10.00** Библейский сюжет **10.35** Х/ф «Знакомьтесь, Балуев» **12.10** Большая семья **13.05** Пряничный домик **13.30**, **1.30** Мультфильм **13.50** Х/ф «Рожденная свободной» **15.20** Красуйся, град Петров! **15.50** Ансамбль народного танца имени И. Моисеева **16.30** «Обитатели», «Времена года», «Конец» **18.00** Аркадий Островский. Песня остается с человеком **18.40** Романтика романса **19.35** Острова **20.15** Х/ф «Алешкина любовь» **21.40** Концерт О. Кормухиной **22.35** Белая студия **23.20** Х/ф «О Шмидте» **1.55** Легенды мирового кино **2.25** Обыкновенный концерт **2.50** Рафаэль

ПЯТЫЙ КАНАЛ

8.55 Мультфильм 0+ **9.35** День ангела 0+ **10.00**, **18.30** Сейчас **10.10** С. «След» 16+ **19.00** С. «Офицеры» 16+ **2.40** С. «Вечный зов» 12+

НИКА-ТВ-3

6.50 Мультфильмы 0+ **8.00** Х/ф «Соло для слона с оркестром» 12+ **10.45** Х/ф «Сфинкс» 12+ **13.15** Х/ф «Приключения Посейдона» 16+ **16.45** Х/ф «Поезд-беглец» 16+ **19.00** Х/ф «Смертельное оружие» 16+ **21.15** Х/ф «Смертельное оружие-2» 12+ **23.30** Секс-мистика 18+ **0.30** Х/ф «Полицейская академия-5» 16+ **2.15** Х/ф «Полицейская академия-6» 16+ **4.00** Х/ф «Певец на свадьбе» 12+

ПЕРЕЦ

6.50 Веселые истории из жизни 16+ **6.30** Мультфильм 0+ **7.00** С. «Иван Подушкин. Джентльмен сыска» 16+ **9.10** С. «Даша Васильева. Любительница частного сыска» 16+ **13.30** Открытая книга 12+ **14.00** Лицом к лицу 12+ **14.30** Х/ф «Кавказская рулетка» 16+ **16.30** Х/ф «Охотники за бриллиантами» 16+ **21.00** Дорожные войны 16+ **22.00** Улетное видео 16+ **23.00** +100500 18+ **23.30** Смешно до боли 16+ **0.00** Анекдоты 16+ **0.30** Голые и смешные 18+ **1.00** Х/ф «Искусство войны» 16+

ТВЦ

5.30 Марш-бросок 12+ **6.50** АБВГДейка **6.30** Мультфильм **6.50** Х/ф «Саша-Сашенька» 12+ **8.20** Православная энциклопедия 6+ **8.50** Х/ф «Всадник без головы» 12+ **10.30** Добро пожаловать домой! 6+ **11.20** Петровка, 38 16+ **11.30**, **14.30**, **23.55** События **11.45** Х/ф «Вечера на хуторе близ Диканьки» 6+ **13.10**, **14.45** Х/ф «На Дерибасовской хорошая погода, или на Брайтон-Бич опять идут дожди» 12+ **15.20** Х/ф «Беглецы» 12+ **17.00** Х/ф «Седьмое небо» 12+ **21.00** Постскриптум **22.00** С. «Инспектор Линли» 12+ **0.15** Временно доступен 12+ **1.20** Х/ф «Укрощение строптивых» 12+ **3.10** С. «Исцеление любовью» 12+ **4.15** Энциклопедия собак 6+

ЗВЕЗДА

6.50 Х/ф «Звонят, откройте дверь» 6+ **7.35** Х/ф «Кыш и Двапортфеля» 0+ **9.00** Равновесие страха. Война, которая осталась холодной 12+ **9.45** Х/ф «Еще раз про любовь» 12+ **11.40** Х/ф «Три процента риска» 12+ **13.00**, **18.00** Новости дня **13.15** Забытая война 12+ **15.55** Оружие Победы 6+ **16.30** Х/ф «Без особого риска» 12+ **18.15** Х/ф «Найти и обезвредить» 12+ **19.55** С. «Брестская крепость» 16+ **23.40** Х/ф «Мертвый сезон» 12+ **2.25** Х/ф «Где 042?» 12+ **3.55** Х/ф «Без права на провал» 12+ **5.30** Москва фронту 12+

СРЕДА 26 ФЕВРАЛЯ

ПЕРВЫЙ КАНАЛ

5.00, **9.00**, **0.00**, **3.00** Новости **5.05** Доброе утро **9.15**, **4.10** Контрольная закупка **9.45** Жить здорово! 12+ **10.55** Модный приговор **12.00**, **15.00**, **18.00** Новости с субтитрами **12.15** Время обедать! **13.00** Доброго здоровьица! 12+ **13.45** Истина где-то рядом 16+ **14.00** Другие новости **14.25** Понять. Простить 16+ **15.15** Они и мы 16+ **16.10** В наше время 12+ **17.00** Наедине со всеми 16+ **18.45** Давай поженимся! 16+ **19.50** Пусть говорят 16+ **21.00** Время **21.30** С. «Черные кошки» 16+ **23.20** Вечерний Ургант 16+ **0.10** С. «Карточный домик» 18+ **2.00**, **3.05** Х/ф «Чужой-4» 16+

СТС

6.50 М/с «Маленький принц» 6+ **6.30** М/с «Лизун и настоящие охотники за привидениями» 12+ **6.55** М/с «Приключения Вуди и его друзей» 6+ **7.20** М/с «Пингвиненок Пороро» 6+ **7.30** М/с «Клуб Винкс» 12+ **8.00**, **13.05**, **23.50** 6 кадров 16+ **9.30**, **13.30** Даешь молодежь! 16+ **10.30** Х/ф «Пираты Карибского моря. Проклятие «Черной жемчужины» 16+ **14.00** С. «Кухня» 16+ **16.00** С. «Воронины» 16+ **21.00** Х/ф «Пираты Карибского моря. Сундук мертвеца» 16+ **0.30** Х/ф «Хитрый вор» 16+ **2.20** Х/ф «Абсолютное оружие» 16+ **4.10** Галилео 16+ **5.10** Животный смех 16+ **5.40** Музыка 16+

РОССИЯ 24

7.30, **20.30** Россия-24 **9.00**, **13.00**, **15.00**, **15.30**, **17.30** ОбъективНО **9.20**, **16.05** Антошкины истории **9.35**, **13.05**, **16.00** Книга памяти **9.40** С. «Аристократы» 16+ **10.35**, **14.00** Пальчики оближешь 16+ **11.00** Камера, мотор, животные **11.25** Живой цвет **11.35** Энциклопедия здоровья 12+ **12.00** Павлово. Сергач **12.30** Идеальное решение 16+ **12.50** Онлайнер 16+ **13.10** С. «Наследство сестер Корваль» 16+ **14.25** Путешествие на колесах 16+ **14.55** Первые шаги **15.05** Грани здоровья 16+ **15.50** Источник жизни **17.00**, **18.00** Хоккей. КХЛ **19.15** Вести Канавинского района **19.30** Вести. Спорт **19.40** Вести. Пресса **19.45** Городские вести **20.00** Вести. Сейчас. Нижний Новгород **20.15** Вести. Интервью

ТНТ

7.00 М/с «Черепашки-ниндзя» 12+ **7.30** М/с «Монсуно» 12+ **7.55** М/с «Губка Боб Квадратные штаны» 12+ **8.20** М/с «Планета Шина» 12+ **9.00**, **23.00** Дом-2 16+ **10.30** Битва экстрасенсов 16+ **11.30** Х/ф «Коммандо из пригорода» 12+ **13.30**, **19.00** С. «Универ» 16+ **14.30**, **20.00** С. «Интерны» 16+ **21.00** Х/ф «Без чувств» 16+ **0.30** Х/ф «Вампиреныш» 12+ **2.20** С. «Дневники вампира» 16+ **3.15** С. «Адские кошки» 16+ **4.55** Х/ф «Каникулы» 12+

ДОМАШНИЙ

6.30 Удачное утро 16+ **7.00**, **6.50** Джейми: обед за 30 минут 16+ **7.30**, **8.55** С. «Альф» 12+ **8.00** Полезное утро 16+ **8.40** Личная жизнь вещей 16+ **9.30** По делам несовершеннолетних 16+ **12.30** Дела семейные 16+ **14.30** С. «Женский доктор» 16+ **18.00**, **23.00** Просто 12+ **18.30** Время ЭКС 12+ **19.00** Х/ф «Другое лицо» 16+ **20.55** Жены олигархов 16+ **21.55** Не в деньгах счастье 16+ **23.30** Х/ф «Семья Ивановых» 12+ **1.25** Х/ф «Поцелуй вампира» 16+ **3.25** С. «Комиссар Рекс» 16+ **5.15** Тайны еды 16+

ВОЛГА

6.50, **8.00**, **12.50**, **17.50**, **21.10**, **0.00** Экипаж 16+ **6.20**, **8.20**, **13.00**, **18.00** Новости 16+ **6.30**, **8.30**, **13.15**, **17.45** Телевизионная Биржа Труда 16+ **6.35**, **16.55** С. «Школа для толстушек» 16+ **7.30** Саквояж 16+ **7.45** Нижегородский Национальный исследовательский Университет 16+ **8.35**, **18.55** С. «Склифосовский» 16+ **10.15**, **0.20** С. «Нечаянная радость» 16+ **11.00**, **23.30** С. «Спальный район» 16+ **11.30**, **13.20** Генералы **12.15** Автодвижение 16+ **14.05**, **1.05** Х/ф «Еще о войне» 16+ **15.05** В «Гагаринский» поехали! 16+ **15.15** Х/ф «Алиби - надежда, алиби - любовь» 16+ **18.30** Валерий Шанцев: о главном 16+ **20.40**, **23.15** Невероятная правда о звездах **20.50** Время зарабатывать 16+ **21.30** Послесловие **22.00** Автоклуб 16+ **22.30** Отличный дом 16+ **23.00** Домой! 16+ **2.00** Ночной эфир 16+

НТВ

6.50 Утро **8.40**, **10.20** С. «Возвращение Мухтара» 16+ **10.00**, **13.00**, **16.00**, **19.00**, **23.15** Сегодня **10.55** До суда 16+ **11.55**, **13.25** Суд присяжных 16+ **14.35** С. «Дело врачей» 16+ **15.30**, **18.30** Чрезвычайное происшествие **16.25** Прокурорская проверка 16+ **17.40** Говорим и показываем 16+ **19.30** С. «Морские дьяволы» 16+ **23.35** С. «Дикий» 16+ **1.30** Дачный ответ 0+ **2.35** Дикий мир 0+ **3.05** С. «Дело Крапивиных» 16+ **5.05** С. «Преступление будет раскрыто» 16+

РОССИЯ 1

5.00 Утро **5.35**, **6.35**, **7.35**, **8.30**, **11.30**, **14.30**, **17.10**, **19.40** Вести-Приволжье **9.00** Алексей Косыгин. Ошибка реформатора **9.55** О самом главном **11.00**, **14.00**, **17.00**, **20.00** Вести **11.50**, **14.50** Вести. Дежурная часть **12.00**, **17.30** С. «Тайны следствия» 12+ **13.00** Особый случай 12+ **15.00** С. «Пока станица спит» 12+ **18.30** Прямой эфир 12+ **20.50** Спокойной ночи, малыши! **21.00** С. «Гюльчатай. Ради любви» 12+ **0.40** Шифры нашего тела **1.45** Честный детектив 16+ **2.20** С. «Вызываем огонь на себя» **4.00** С. «Закон и порядок»

СЕТИ НН

5.00 С. «Агентство» 16+ **6.50** С. «Следаки» 16+ **6.30**, **13.00** Званый ужин 16+ **7.30**, **1.15** Смотреть всем! 16+ **8.00**, **12.00** Информационная программа 112 16+ **8.30**, **19.30**, **23.00** Новости 24 16+ **9.00** Территория заблуждений 16+ **11.00** Пища богов 16+ **12.30**, **19.00** Новости 24. Кстати 16+ **14.00** Семейные драмы 16+ **16.00** Не ври мне! 16+ **18.00** Верное средство 16+ **19.15** Область доверия 16+ **20.00** Нумерология рода 16+ **23.30**, **2.40** Х/ф «Особь-3» 16+ **4.30** С. «Агентство» 16+

РОССИЯ К

6.30 Евроньюс **10.00**, **15.00**, **19.00**, **23.30** Новости культуры **10.15**, **1.55** Наблюдатель **11.15** С. «Перри Мэйсон» **12.10** Берестa-береста **12.20**, **20.15** Правила жизни **12.45** Красуйся, град Петров! **13.15** Чудеса жизни **14.10** С. «В лесах и на горах» **15.10** Сергей Корсаков. Наш профессор **15.40** Рождение русской утопии **16.20** Детский мир **17.00** Константин Циолковский **17.10** Нестандарты в классике **17.55** Негев - обитель в пустыне **18.10** Немецкий с нуля за 16 часов! **19.15** Главная роль **19.30** Альманах по истории музыкальной культуры **20.45** Гении и злодеи **21.10** Национальный парк Дурмитор. Горы и водоемы Черногории **21.30** Больше, чем любовь **22.15** Первая весна **23.50** С. «Франция, 1788 1/2» **1.45** М. Мусоргский. Симфоническая фантазия «Ночь на Лысой горе»

ПЯТЫЙ КАНАЛ

6.50, **10.00**, **12.00**, **15.30**, **18.30**, **22.00** Сейчас **6.10** Утро 6+ **9.30**, **15.00** Место происшествия **10.30**, **12.30** С. «Без права на ошибку» 16+ **16.00** Открытая студия **16.50** Х/ф «Укротительница тигров» 12+ **19.00**, **3.55** С. «Детективы» 16+ **20.30**, **22.25** С. «След» 16+ **23.20** Х/ф «Золотая мина» 12+ **2.00** Х/ф «Зеленые цепочки» 12+

НИКА-ТВ-3

6.50, **9.00** Удивительное утро 12+ **7.00** Мультфильмы 0+ **10.00** С. «Белый воротничок» 12+ **11.45**, **19.30** С. «Следствие по телу» 16+ **13.30**, **18.00**, **0.45** Х-Версии 12+ **14.00** Экстрасенсы-детективы 16+ **15.00** Мистические истории 16+ **16.00** Гадалка 0+ **17.30** Территория сна 12+ **18.30** С. «Пятая стража» 16+ **21.15** С. «Кости» 12+ **23.00** Х/ф «Легенда о Бугимене» 16+ **1.15** Покер. Битва Профессионалов 18+ **2.15** Х/ф «Герой-одиночка» 16+ **4.15** Х/ф «Искусство войны» 16+

ПЕРЕЦ

6.50 Мультфильмы 0+ **8.30**, **15.10**, **19.30**, **23.00** Улетное видео 16+ **9.00** Взаправду 0+ **9.10** Сюрпризы сундука 0+ **9.30**, **15.30**, **20.30** Дорожные войны 16+ **10.00** Х/ф «Мафия бессмертна» 16+ **12.00** С. «Солдаты» 16+ **16.30** Вне закона 16+ **18.00** Есть тема! 16+ **18.30** Автодвижение 16+ **19.00** Просто 12+ **22.00** КВН. Играют все 16+ **0.00** Анекдоты 16+ **0.30** Голые и смешные 18+ **1.00** Удачная ночь 16+ **1.30** Счастливый конец 18+

ТВЦ

6.50 Настроение **8.30** Х/ф «Дорогой мой человек» 12+ **10.40** Алексей Баталов. Он же Гога, он же Гоша 12+ **11.30**, **14.30**, **17.30**, **22.00**, **0.00** События **11.50** Х/ф «Отставник-2» 16+ **13.40** Охота на призраков 12+ **14.50**, **19.30** Город новостей **15.10** Наша Москва **15.30** С. «Обратной дороги нет» 12+ **16.55** Доктор И... 16+ **17.50** Линия защиты 16+ **18.25** Право голоса 16+ **19.45** С. «Виктория» 16+ **21.45**, **3.05** Петровка, 38 16+ **22.20** С. «Генеральская внучка» 12+ **23.10** Знаменитые соблазнители 12+ **0.25** Русский вопрос 12+ **1.15** С. «Расследования Мердока» 12+ **3.25** С. «Исцеление любовью» 12+ **4.20** Владислав Стржельчик. Вельможный пан советского экрана 12+ **5.15** Энциклопедия собак 6+

ЗВЕЗДА

6.50, **18.30** Время побеждать 16+ **7.00** Х/ф «За спичками» 12+ **9.00**, **13.00**, **18.00**, **22.50** Новости дня **9.15** Хроника Победы 12+ **9.45**, **16.05** С. «В зоне риска» 16+ **11.40**, **13.15** С. «Черные волки» 16+ **19.15** Х/ф «Тревожный месяц вересень» 12+ **21.05** Х/ф «Выстрел в тумане» 12+ **23.00** Незримый бой 16+ **0.35** Чемпионат России по мини-футболу **2.25** Х/ф «Любовь Серафима Фролова» 12+ **4.15** С. «Говорит полиция» 16+

★ 23 Февраля ДА ЗДРАВСТВУЮТ МУЖЧИНЫ!

Папа в форме

конкурс

Мы продолжаем конкурс, посвященный 23 Февраля - Дню защитника Отечества.

*«Мой папа **Павел Гурьевич Белов** в ноябре 1985 года был призван на срочную службу. На службу он был направлен на Украину в г. Овруч Житомирской области. После взрыва на Чернобыльской АЭС, в мае 1986 года, папа и многие солдаты были направлены в зону отчуждения для ликвидации последствий аварии. Он был водителем БТР, на котором по зараженной зоне перевозил ученых и работников институтов для устранения последствий, но помимо этого возникали разные ситуации, где требовалась помощь военных»,* - написала в редакцию **Светлана Танина**.

*«Мой прадедушка **Алексей Перьков** был военным, служил на фронте артиллеристом. Мой дедушка - **Геннадий Алексеевич Перьков** - подполковник, преподает в Кстовском нефтяном техникуме. Его брат - тоже офицер, служит в Башкирии. Свое письмо я хотела бы посвятить моему дяде - **Алексею Геннадьевичу Перькову** - в звании старшего лейтенанта он погиб в Чечне, принимая участие в боевых действиях. Мы его любим и помним»,* - пишет ученица 10Б класса школы №8 **Анастасия Григорьева**.

*«**Николай Александрович Балашов** - мой дедушка - служил в Германии, в Дрездене, с 1970 по 1972 год, в звании ефрейтора в 101 отдельном учебно-танковом полку. Воинская специальность - специалист складов артвооружения и боеприпасов. А мой папа, **Алексей Николаевич Шмелёв**, трагически погибший десять лет назад, служил в Чехословакии, в войсках ВДВ, произвел больше шести прыжков»,* - сообщила в своем письме **Маша Шмелёва**, 13 лет.

В ВДВ служил и кстовчанин **Александр Казнов**. В ходе Чеченской войны в составе мотострелкового полка участвовал в штурме площади Минутка, в Грозном. За что награжден Медалью Суворова.

Александр Казнов служил в ВДВ.

*«**Николай Петрович Евдокимов**, наш прадед, родился 28 октября 1914 года. Он воевал и в Финскую войну, а затем и в Великую Отечественную. Был ранен, живым вернулся домой. У него 12 медалей, он прожил замечательную жизнь, воспитал восемь детей. Дедушка **Вячеслав Евгеньевич Гусев** родился в 1945 году, когда война уже закончилась, но он тоже был военным. Служил в Бресте. Затем окончил Ивановское пожарно-техническое училище МВД СССР. Работал в пожарной части, получил медаль «За отвагу при пожаре». Наш папа, **Евгений Витальевич Асауляк**, окончил Военное училище инженерных войск, по специальности - сапер. В училище он стал кандидатом в мастера по гиревому спорту, имеет первый разряд по бегу. Мы гордимся своими мужчинами!»* - рассказала в письме семья Асауляк.

Мало кто знает, что депутат Земского собрания **Николай Герасимов**, полковник запаса, был пять лет военным комсомольцем в Туркестанском Краснознаменном воюющем округе. Руководил агитперелетом XX съезда комсомола, замполитом учебно-боевого центра воинов-интернационалистов, от ЦК ВЛКСМ организовывал шефские концерты Александра Розенбаума, Софии Ротару, Иосифа Кобзона, Николая Расторгуева в госпиталях и медсанбатах. Николай Николаевич награжден орденом «За службу Родине» третьей степени, знаком «Воинская доблесть» и без экзаменов был зачислен в Академию им В.И. Ленина в Москве, которую окончил с отличием и золотой медалью.

Павел Гурьевич Белов во время службы в армии участвовал в ликвидации последствий аварии на Чернобыльской АС. На снимке - один из моментов отдыха - солдатам выдают молоко.

Артиллерист Алексей Перьков.

Николай Герасимов (второй справа) с Героем Советского Союза, первой женщиной-космонавтом Валентиной Терешковой на встрече в ЦК ВЛКСМ Узбекистана в 1986 году.

Алексей Шмелёв.

Евгений Асауляк.

Дорогие читатели! К сожалению, мы не можем опубликовать все снимки, присланные на наш конкурс. Но спешим успокоить, что при подведении итогов будут учитываться все присланные рассказы и фотографии.

Елена Круглова, gazeta@3em.ru

■ СПОНСОРЫ КОНКУРСА

МЕДИЦИНСКИЙ ЦЕНТР «ВИТА+» О ПРОТИВОПОКАЗАНИЯХ ПРОКОНСУЛЬТИРУЙТЕСЬ У ВРАЧА

Империя Грёз СЕТЬ КИНОТЕАТРОВ

магазин СТРОЙ КОМФОРТ СТРОИТЕЛЬНЫЕ И ОТДЕЛОЧНЫЕ МАТЕРИАЛЫ

ООО «РОЗА ВЕТРОВ»
Пожалуй, САМЫЙ МУЖСКОЙ МАГАЗИН
магазин «Охота и рыбалка» (пр. Рачкова, 13)
магазин «Спорт, рыбалка, туризм» (ул. 40 лет Октября, 23)
Достойные подарки к празднику 23 Февраля
Для Ваших любимых мужчин - ПОДАРОЧНЫЕ КАРТЫ
тел. 3-47-60, 9-06-60, 4-16-36
РЕКЛАМА

Всегда в наличии живая наживка: опарыш, червяк, тюлька, мотыль. оптом и в розницу
РЫБА РЕКОМЕНДУЕТ!
Всё для рыбалки «Дом рыбака»
ст. Кстово, ул. Октябрьская, д. 58
тел. 8(83145) 6-31-46, domrybaka-kstovo@mail.ru
РЕКЛАМА

магазин ПрикиД
САЛОН СТИЛЬНОЙ МУЖСКОЙ ОДЕЖДЫ
СКИДКА 50%* на пуховики
ОТЛИЧНЫЕ ПОДАРКИ ДЛЯ СТИЛЬНЫХ МУЖЧИН!
ул. 40 лет Октября, 1, тел. 4-44-78
*до 1.03.2014, подробности в магазине. РЕКЛАМА

кафе бильярд ДИСКАВЕРИ
Живи со вкусом!
БИЗНЕС-ЛАНЧ С 12.00 до 16.00
2 бильярда зала на 120 чел.
3 VIP зала
БИЛЬЯРД
БАНКЕТЫ ЮБИЛЕИ СВАДЬБЫ
РЕКЛАМА
г. Кстово, ул. Зеленая, 20
Режим работы 11.00 - 23.00
70-700
8-902-684-21-41

Гармония с самим собой

Убежденно думается и верится, что нет у тебя лучшего друга, чем ты сам. Кто любит мебя больше, чем я? Кто бережет меня? Кто сострадательно болеет за меня? Никто! Самый полезный мне человек на земле - это я сам.

Если бы так было на самом деле, люди жили бы в среднем лет на 20 дольше. Картина бытия свидетельствует об обратном. Не спится многим по ночам в тревоге. Живут злобясь, разжигая скандалы, плодят себе врагов.

Оглядывать на прожитый опыт и примеры, невольно задаешься вопросом: зачем мы себе так упорно гадим, вредим, укорачиваем себе жизнь?! Живем в дисгармонии с самим собой, вредя другим и, еще больше вредя, получая откатом?

Так что за беда в душе у нас ютится? Это дисгармония с самим собой! Когда в натуре сам себя не знаешь. В чем твоя цель? На что ты годен или не годен? Человек не может ответить честно на эти вопросы и заглянуть себе в душу.

Хотя в гармонию с самим собой войти несложно, оценив прибавку в 20 лет, да еще до нее немало лет счастливой жизни - это не пустяк. Бесценный подарок самому себе. Кто от него откажется? Законченный и злобный враг самому себе! Задай себе вопрос - кто я? И душой вернись в пережитое: жуткие страдания, которые сегодня ничего уже не стоят; судьбоносные решения и их провалы; бесчестие и честь; любовные метания; победный гимн и похоронный марш.

Имея такой богатый опыт, ищи под ним горение страстей и холод чувств, ищи борьбу желаний, работу личных качеств и черт, заявки на счастье и мечту. Изучив все это, подсчитав гармонию с собой, объявишь:

- ты с рисками надежно разберешься;
- изменится переживаний ход;
- определишь соотношение чувств и дела;
- усилится умение считать, предвидеть, отмерять вперед;
- как хлеб деля ножом, поделишь время с выгодой себе;
- от дряблости избавится характер;
- придет истерикам хана;
- а главное, в душе отмеришь долю для себя, да большую - народу.

И прими, в судьбу войдет прекрасная эпоха прямой гармонии с собой, что счастье принесет и долгие лета придать не позабудет.

Владимир Волосов
8-920-251-70-19

«МОСТ» ИЛИ ИМПЛАНТАТ?

ваша улыбка

Любой человек может потерять зуб. Часто это происходит всего за несколько секунд: занятие спортом, падение и - зуба нет.

Естественно, первой реакцией на такое событие будет шок, но не нужно пугаться - теперь можно легко решить эту проблему.

Отсутствующий зуб традиционно можно заменить «мостом», но при этом будет необходимо обточить соседние здоровые зубы, для того, чтобы зафиксировать «мост» на них. «Мост» представляет собой три соединенных между собой коронки, средняя из которых закрывает собой пространство утраченного зуба, а две другие фиксируются на соседние обточенные зубы. Верхний край «моста» располагается достаточно близко к кости челюсти и на первый взгляд выглядит абсолютно естественно. Однако нагрузка на челюсть при мостовидном протезе будет не такая, как при естественно зубе, поэтому может развиться атрофия кости, подобно как неработающие мышцы постепенно уменьшаются в объеме. Именно поэтому мостовидные протезы так часто заметны, когда человек смеется или говорит.

А вот в том случае, если зубов нет на краю челюсти слева или справа - ситуация становится еще более сложной, так как приходится изготавливать временный съемный протез, на котором должны быть кламмеры - небольшие металлические дуги, цепляющиеся за соседние зубы. Однако со временем металлические кламмеры могут привести к тому, что соседние зубы перегружаются, а потом и теряются. Так что лучше сделать выбор в пользу имплантов.

Коронка, опирающаяся на имплант, не нуждается в кламмерах, также она избавляет от необходимости обточки соседних зубов. Сам имплант сохраняет естественную форму челюсти, имитируя анатомическую форму корня зуба, благодаря чему на челюсть оказывается адекватная нагрузка, и кость сохраняет правильную форму. Новые зубы ощущаются как естественные, разница абсолютно незаметна, а уход за имплантами не требует каких-либо особенных усилий, так как ухаживают за ними точно так же как за обычными зубами.

У имплантации есть еще одно неоспоримое преимущество - независимо от того, сколько зубов было потеряно - их можно индивидуально заменить и даже выбрать «мост», опирающийся на импланты. Красивых вам улыбок!

Алина Ветрова
gazeta@3em.ru
по материалам, предоставленным сотрудниками стоматологической клиники «Визави»

Стоматологическая клиника «Визави» тел. 9-03-33 пер. Первостроителей, 5 РЕКЛАМА О ПРОТИВОПОКАЗАНИЯХ ПРОКОНСУЛЬТИРУЙТЕСЬ У ВРАЧА

Больной, исцелися сам!

народные средства

При боли в горле желательно хотя бы несколько раз в день (3-4 раза) не орать. При запущенной болезни нужно не орать каждый час.

Для алкоголизма. Ватку смочить в спирте и начать потихоньку закладывать, рассасывая до появления алкоголизма. Хорошо помогает и ромашка обыкновенная.

При затемнении в легких надо подышать над яркой лампой. Или взять включенную елочную гирлянду с маленькими лампочками и проглотить три-четыре лампочки, чтобы подсветить затемненные легкие.

При сильном зуде необходимо натереть спину об косяк. Или не спину, если чешется не спина.

Бородавки во рту появляются у тех, кто любит держать во рту жаб или часто целовать их. От этой французской болезни хорошо помогает морщинник кислый (называемый по-научному лимоном), стебли и клубни конского шницеля, шпатель обыкновенный, цветы побирушки бездомной или настой пастушьей пипки. Кроме того, народные целители советуют положить под язык капустный вилок и рассасывать в течение 1 жизни.

Шишконогость (старикозное расширение вен). При старикозном расширении вен рекомендуется укутывать (засовывать) ноги в валенки из овечьей или вонючей шерсти. Хорошо помогает, если оборачивать ноги вокруг полотенцесушителя.

Пельмень на глазу. При пельмене хорошо прикладывать к больному месту ячмень, как сухой, так и в отварах, можно и муку тоже сыпать, и соль, и мясной фарш, мазать горчицу, - все это прекрасно помогает при пельменях.

Временную импотенцию излечит время. Надо только набраться терпения обыкновенного и подождать. Или просто хорошенько набраться, чтобы время пролетело незаметно.

Опытные врачи-целители из поликлиник знают, что при любой болезни надо делать следующее: заварить чай и пить его с печеньем, а больным дать посидеть в коридоре. Процедуру продолжать до окончания чая или рабочего дня.

Красная БУРДА

При заболевании женских головных органов (усталость, сонливость) народные целители рекомендуют взять 100-700 граммов сухого вина, несколько цветков, молочный шоколад. Все это, взятое, в правильной пропорции поможет излечить вашу сонливую избранницу.

Косоручие (рукозадие, рукокрючие, ягодичная рука) исправить трудно, поэтому народная медицина рекомендует обратиться к врачу-рукологу.

СТОМАТОЛОГИЧЕСКИЙ КАБИНЕТ «Жемчужина»
ТЕРАПИЯ Кузнецова О.В. Бирюкова С.Б. Маракулина У.Н. Уткина Е.Н.
ПАРОДОНТОЛОГИЯ Обухова Н.И.
ОРТОПЕДИЯ
с 8.00 до 22.00 сб, вс - выходной
ул. Театральная, 14
тел. 4-41-71, 8-920-020-17-71
О ПРОТИВОПОКАЗАНИЯХ ПРОКОНСУЛЬТИРУЙТЕСЬ У ВРАЧА РЕКЛАМА

СТОМАТОЛОГИЯ «НАДЕЖДА»
ВСЕ ВИДЫ УСЛУГ
ХИРУРГ-ИМПЛАНТОЛОГ
пр. Победы, 14, тел. 9-02-61
8-920-258-33-25
Мы работаем без выходных!
РЕКЛАМА

СТОМАТОЛОГИЯ «Глория»
Врачи-стоматологи СОБКО А.В., ГРИГОРЬЕВА Т.И.
ул. Магистральная, 4Б («Вторая автобаза»)
тел. 7-59-20, 8-910-103-01-23
РАБОТАЕМ БЕЗ ВЫХОДНЫХ ПО ЗАПИСИ
О ПРОТИВОПОКАЗАНИЯХ ПРОКОНСУЛЬТИРУЙТЕСЬ У ВРАЧА РЕКЛАМА

КЛИНИКА ООО «МЕД-НН»
СТОМАТОЛОГИЯ: ОРТОПЕДИЧЕСКАЯ, ТЕРАПЕВТИЧЕСКАЯ, ХИРУРГИЧЕСКАЯ
СОЦИАЛЬНАЯ ПРОГРАММА ДЛЯ ПЕНСИОНЕРОВ
Рассрочка платежа
ул. Театральная, 15
тел. 2-15-20, 8-902-769-28-91
Режим работы: пн - пт 9.00-19.00, сб 9.00-14.00, вс - выходной
ИМЕЮТСЯ ПРОТИВОПОКАЗАНИЯ, ТРЕБУЕТСЯ КОНСУЛЬТАЦИЯ СПЕЦИАЛИСТА РЕКЛАМА

СТОМАТОЛОГИЧЕСКАЯ КЛИНИКА «Коралл»
пр. Рачкова, д. 17, тел. 2-97-42
ВРАЧИ-СТОМАТОЛОГИ ВЫСШЕЙ КАТЕГОРИИ
КОЛЫШКИНА Е.С. - терапия
КОЛЫШКИН А.О. - ортопедия
ТОЛЬКО! Весь февраль 2014 г. приводи друга и получи скидку 15% на все виды услуг
пн-пт 15.00-20.00
сб 9.00-12.00, вс выходной
Запись по телефонам: 2-97-42
ортопедия 8-930-803-41-63
терапия 8-903-847-57-47
О ПРОТИВОПОКАЗАНИЯХ ПРОКОНСУЛЬТИРУЙТЕСЬ У ВРАЧА РЕКЛАМА

ПОНЕДЕЛЬНИК ЛУЧШИЙ ДЕНЬ
ДЛЯ ЗАКАЗА РЕКЛАМЫ в газете «Земляки»
240-01, 240-02
240-03, 240-04
РЕКЛАМА

VITA+ МЕДИЦИНСКИЙ ЦЕНТР «ВИТА+»
НЕВРОЛОГ
прием детей: Суворов А.В. врач высшей категории детской областной больницы; Радаева Т.М. кандидат мед. наук, доцент кафедры детской неврологии Медицинской академии
прием взрослых: Антонова Л.П. врач высшей категории
КЛИНИКА ДЛЯ ВСЕЙ СЕМЬИ
2 м/р-н, 6
тел. 22-888
8-950-352-78-26
О ПРОТИВОПОКАЗАНИЯХ ПРОКОНСУЛЬТИРУЙТЕСЬ У ВРАЧА РЕКЛАМА

СТОМАТОЛОГИЧЕСКИЙ КАБИНЕТ «ОПАРИН & К°»
СТОМАТОЛОГИЯ ортопедическая и терапевтическая
СКИДКА 20%* каждому
Собственная лаборатория. Работаем без посредников.
г. Кстово, ул. Островского, 5, тел. 3-39-65
пн-пт: с 8.30 до 18.00, сб: с 9.00 до 14.00, СРЕДА: с 8.30 до 21.00
*Скидка бессрочная, подробности по тел. 3-39-65
Гл. врач Рамазанов К.К. 8-920-060-98-78
О ПРОТИВОПОКАЗАНИЯХ ПРОКОНСУЛЬТИРУЙТЕСЬ У ВРАЧА РЕКЛАМА

НАМ 10 ЛЕТ* НИКА СПРИНГ лаборатория
Бережно и точно
www.лабораторные-анализы.рф
ул. Талалушкина, 14 (в поликлинике ЦРБ)
тел. 8(831) 423-01-55
График работы: пн - пт с 7.00 до 16.00, сб с 8.00 до 14.00, вс - выходной
*2003 год - открытие первой клиники «НИКА СПРИНГ»
О ПРОТИВОПОКАЗАНИЯХ ПРОКОНСУЛЬТИРУЙТЕСЬ У ВРАЧА РЕКЛАМА

студия красоты Надежда
Все виды парикмахерских услуг
Маникюр Педикюр
Солярий 1 мин - 15 руб.
По предварительной записи
Весенняя акция до 1.04.2014 для пенсионеров и всех желающих Стрижка, укладка, окрашивание 100 руб. (начинающий мастер)
Маникюр + гель-лак 800 руб. 600 руб. до 8.03.20014
г. Кстово, ул. Зеленая, 6 (Академия САМБО) корпус 5, оф. 213 тел. 8 953 557 33 81
РЕКЛАМА

«АСТАРМЕДИКА» Нижегородский медицинский центр
КАНДИДАТЫ МЕД. НАУК ВРАЧИ ПЕРВОЙ И ВЫСШЕЙ КАТЕГОРИЙ
+ АКУШЕРСТВО И ГИНЕКОЛОГИЯ - ПОЛНЫЙ СПЕКТР УСЛУГ
NEW Кабинет УЗИ 3D и 4D (полный спектр)
+ ПРОФЕССИОНАЛЬНЫЙ КОСМЕТОЛОГ
+ ТЕРАПЕВТ + ВЫЕЗД НА ДОМ, ВЫДАЧА БОЛЬНИЧНОГО ЛИСТА
+ НАРКОЛОГ - ВЫЕЗД ВРАЧА НА ДОМ КРУГЛОСУТОЧНО
+ ОНКОЛОГ, МАММОЛОГ
+ УРОЛОГ + КАБИНЕТ ОЗОНОТЕРАПИИ + ФЛЕБОЛОГ
+ КАБИНЕТ ЛАБОРАТОРНОЙ ДИАГНОСТИКИ, ПРОЦЕДУРНЫЙ КАБИНЕТ
+ КАБИНЕТ ЛЕЧЕБНОГО МАССАЖА
+ НАЛИЧИЕ СОБСТВЕННОЙ ОПЕРАЦИОННОЙ
+ КАБИНЕТ ФГДС
NEW + ОФТАЛЬМОЛОГ + ЭНДОКРИНОЛОГ
+ ДЕРМАТОЛОГ-ВЕНЕРОЛОГ (ж. м. н.)
+ КАБИНЕТ ЭКГ, КАРДИОЛОГ (в т.ч. на дому)
+ ГАСТРОЭНТЕРОЛОГ + НЕВРОПАТОЛОГ
+ ЛОР + КРИОЛОГ
VIP - УРОВЕНЬ
АНОНИМНОСТЬ ГАРАНТИРОВАНА
Предварительная запись по тел. 4-33-13, 8-920-029-64-43 или у администратора по адресу: ул. Чкалова, 14
Госпитализация в клиники и роддома г. Н. Новгород
Выезд специалистов на дом. Пред. и послерейсовый МЕДОСМОТР
О ПРОТИВОПОКАЗАНИЯХ ПРОКОНСУЛЬТИРУЙТЕСЬ У ВРАЧА РЕКЛАМА

Кстовский филиал ГАУЗ НО «Областная стоматологическая поликлиника»
КСТОВСКАЯ СТОМАТОЛОГИЧЕСКАЯ ПОЛИКЛИНИКА 2 микрорайон, 10
ОРТОПЕДИЧЕСКОЕ ОТДЕЛЕНИЕ с собственной зуботехнической лабораторией выполнит все виды работ
На оснащении поликлиники - современное оборудование, которое дает возможность выполнять сложные виды работ качественно, в короткие сроки, без посредников.
Для изготовления металлокерамики и мягких нейлоновых протезов используются импортные материалы ведущих фирм Германии и Израиля
Работают опытные, высококвалифицированные специалисты
Мы ждем Вас с 8.00 до 19.00
перерыв с 13.00 до 14.00
Выходные дни - суббота и воскресенье
Цены низкие. Гарантия.
О ПРОТИВОПОКАЗАНИЯХ ПРОКОНСУЛЬТИРУЙТЕСЬ У ВРАЧА РЕКЛАМА

Условия есть, найдите деньги!

продолжение темы

В прошлом номере газеты «Земляки» мы уже поднимали тему переноса остановки общественного транспорта от «Агата» ближе к городу.

Газета не раз обращалась к этой проблеме, но она, к сожалению не теряет своей актуальности, особенно для пенсионеров и в преддверии садового сезона. *«В настоящее время остановкой «Завод Агат» пользуются в основном пожилые жители деревень, расположенных по Казанской трассе. Чтобы добраться до рынка, торговых центров, других учреждений им приходится идти несколько сотен метров вдоль оживленной автомобильной трассы... Целесообразность существующего расположения автобусной остановки давно не актуальна, поскольку завода «Агат» не существует. Ситуация резко ухудшилась в связи с переносом остановки «Стадион». В результате расстояние между соседними остановками резко увеличилось»*, - это цитата из обращения кстовчан в администрации города Кстова и Кстовского муниципального района. Переписка пассажиров общественного транспорта и властей продолжается уже давно, но ни во что конструктивное пока не вылилась.

Поскольку данная остановка расположена на федеральной трассе, местные дорожники не имеют полномочий для ее переноса. Что подтверждает и ответ жителям главы администрации города Кстова **Эдуарда Салахутдинова**: *«По информации ФКУ Упрдор «Волга» остановки общественного транспорта «Завод Агат» соответствуют проекту организации дорожного движения, согласованному УГИБДД МВД РФ по Нижегородской области и Росавтодором, а также являются в настоящее время действующими и используются пассажирским транспортом. В связи с этим демонтаж указанных остановок невозможен».*

Однако Упрдор «Волга» выразило готовность выдать технические условия на устройство дополнительных остановок общественного транспорта на этом участке. То есть проблема может решиться если не переносом существующей остановки, то установкой новой, ближе к Кстову, чтобы не приходилось жителям идти пешком по трассе.

В настоящее время остановкой «Завод Агат» пользуются в основном пожилые жители деревень, расположенных по Казанской трассе.

Однако здесь возникла очередная проблема - кто будет финансировать работы - городской или районный бюджет. Скорее всего, это бремя все-таки ляжет на город. В конце 2013 года инициативная группа жителей писала обращения по поводу переноса остановки и в ФКУ Упрдор «Волга», и в Главное управление автомобильных дорог Нижегородской области. В итоге, в ноябре прошлого года кстовчане получили ответ от «Волги» о том, что в администрацию города Кстово направлены технические условия на проектирование размещения остановок общественного транспорта на 438 км (слева и справа) автомобильной дороги М7 «Волга».

То есть вся необходимая техническая документация на монтаж дополнительных установок для удобства жителей у города уже есть, дело за малым - найти на это деньги. Жители надеются, что новые остановки все-таки появятся.

Наталья Мещанинова
zem-natalia@mail.ru
Фото из архива редакции

ДВЕРИ ДЛЯ НОВОЙ КВАРТИРЫ

Выбираем межкомнатные двери для новой квартиры. Остановились на дверях с ПВХ-покрытием. Понравился дизайн и невысокая цена. Но как они ведут себя в эксплуатации?

Ирина

Рассказывает Эдик Товмасян, директор компании «Двери Элегант»:

- Межкомнатные двери, покрытые специальной поливинилхлоридной пленкой (ПВХ), пользуются популярностью на строительном рынке. Их качество и эстетичный внешний вид давно завоевали положительные отзывы потребителей. Пленка ПВХ значительно улучшает эксплуатационные характеристики межкомнатных дверей, увеличивая их устойчивость к ультрафиолету, механическим повреждениями. Такие двери не рассыхаются, прекрасно противостоят механическим повреждениям. Кроме того, двери ПВХ удобны в эксплуатации, легко монтируются, дают отличную звуко- и теплоизоляцию, и, конечно же, обладают невысокой ценой и отличным качеством.

Пленка ПВХ может быть различной текстуры и цвета, поэтому такие двери гармонично впишутся в любой дизайн помещения. Эти двери на долгие годы сохранят свой цвет, да и специального ухода за ними не требуется. Все известные моющие средства отлично подходят для ухода за дверьми ПВХ, не причиняя какого-либо негативного воздействия, не оставляя пятен и повреждений на пленке.

Но чтобы дверь прослужила долго, обратите внимание на производителя. Хорошо зарекомендовали себя двери фабрики «Геона» (г. Чебоксары). Фабрика оснащена новейшим оборудованием, что позволяет максимально минимизировать брак, и в своей работе использует только высококачественное сырье. Например, для покрытия ПВХ-дверей используется пленка исключительно немецкого производства. Несомненно, такие двери достойны стать частью вашего интерьера.

МЕБЕЛЬ НА ЗАКАЗ
Кухни, шкафы-купе прихожие, детские и т.д.
любые размеры, расцветка, дизайн
Короткие сроки
Рассрочка
АКЦИЯ с 22.02.14. по 08.03.14
Бесплатная доставка и сборка
Мебель+, 2 этаж, тел. 8-910-889-68-44
ТР «Валентина», тел. 8-987-393-26-88
Выезд на замер бесплатно
РЕКЛАМА

РЕКЛАМА
сотовый поликарбонат
ТЕПЛИЦЫ
от ПРОИЗВОДИТЕЛЯ
бесплатная доставка
Тел. 8-909-295-79-06

МЕБЕЛЬ из ПЕНЗЫ
www.mebelpenza-nn.ru
ОТ ПРОИЗВОДИТЕЛЯ
БЕСПЛАТНО: замер, дизайн, доставка
Срок изготовления от 3-х дней
Работаем по индивидуальным проектам и каталогам
Рассрочка платежа, без банка, без %, до 6 мес.
Шкафы-купе от 8000 руб.
Кухни от 8000 руб.
Стенки от 11500 руб.
Детские от 12000 руб.
Прихожие от 5200 руб.
Спальни от 17500 руб.
Кровати от детс. до 2-х м.
Компьютерные столы
Изделия из металлокаркаса
Мебельная фурнитура ПОД ЗАКАЗ (по образцам)
8-952-777-2-888 Сергей
вт - вс с 9.00 до 17.00
пн - выходной
Левый торец
ГОРОДСКАЯ БАНЯ
Кстовский рынок
ГОРГАЗ
Стройка торговых павильонов
Торговые павильоны
ул. Чванова
РЕКЛАМА

Магазин «ДОМОСТРОЙ»
ул. Сутырина, 8 (напротив рынка), тел. 2-91-38
КЕРАМИЧЕСКАЯ ПЛИТКА
КЕРАМОГРАНИТ
МОЗАИКА
СУХИЕ СМЕСИ
Акция!* При покупке керамической плитки, керамогранита, мозаики
МЕШОК КЛЕЯ «ЕД 2000» В ПОДАРОК
*до 28.02.14. Подробности об организаторе, правилах, количестве подарков, сроках, месте и порядке их получения - в магазине.
РЕКЛАМА

ДВЕРИ СТАЛЬНЫЕ МЕЖКОМНАТНЫЕ (массив сосны)
пр-во г. Йошкар-Ола
ПЛАСТИКОВЫЕ ОКНА
В наличии
• обои, реечные потолки, смесители (пр-во Франция, Германия, Россия)
• гвозди, саморезы, перфоуголки, троса, цепи и пр. в большом ассортименте
ул. Нижегородская (торговый павильон, рынок), тел. 8-904-821-20-80
РЕКЛАМА

«ЗОЛОТОЙ КЛЮЧИК»
СТРОИТЕЛЬСТВО Любая сложность
✦ ОТДЕЛКА
✦ ПЛИТКА ✦ САНТЕХНИКА
✦ ЭЛЕКТРИКА
✦ БРУСЧАТКА, ДВЕРИ
✦ РЕМОНТ под ключ
✦ ЛЕСТНИЦЫ
✦ КРОВЛЯ
Качество Гарантия
УМЕРЕННЫЕ ЦЕНЫ
тел. 3-02-02
8-910-386-68-98
8-902-686-38-70
СУ-5 (напротив автостанции)
РЕКЛАМА

РЕКЛАМА
ДВЕРИ
в наличии и под заказ
• металлические
пр-во г. Йошкар-Ола
ОРЗКС TOREX г. Саратов
• межкомнатные
Замки Clsa Mottura Guardian
Окна Века
РАСПРОДАЖА* СКИДКИ* от 5% до 50%
*Акция бессрочная Подробности в офисе продаж
Рассрочка без банка
2 микрорайон, 5, тел. 2-40-19, 8-910-128-00-83

ПРОИЗВОДСТВЕННАЯ ФИРМА ООО «СТАЛЬНОВЪ»
ЖЕЛЕЗНАЯ ГАРАНТИЯ БЕЗОПАСНОСТИ
СТАЛЬНЫЕ ДВЕРИ
и ТАМБУРНЫЕ ПЕРЕГОРОДКИ
СТАЛЬ 2-3 мм
любой сложности от производителя
СТАЛЬНЫЕ РЕШЕТКИ от 780 руб./кв.м
ГАРАЖНЫЕ ВОРОТА от 10900 руб.
ПЕРИЛА, СТАВНИ, ЗАБОРЫ
Изготовление по размерам заказчика
большой выбор замков и отделки по каталогу
тел. 8-920-253-65-30, 8-920-253-61-30
Образцы в м-не «Спутник», ул. Мира, 1
Замер, доставка и установка дверей БЕСПЛАТНО!
Пенсионерам, инвалидам СКИДКИ*
СПЕЦПРЕДЛОЖЕНИЯ ДЛЯ ДИЛЕРОВ
*Акция бессрочная. Подробности по тел.
РЕКЛАМА

РЕКЛАМА
СЕТЬ МАГАЗИНОВ ПАЛИТРА
ДВЕРИ
СКИДКА 20% на двери из шпона
САНТЕХНИКА:
• радиаторы
• канализация
• смесители
• унитазы
• цветные акриловые ванны
• полипропилен
• Рехаі, мойки
ОТДЕЛОЧНЫЕ МАТЕРИАЛЫ:
• Алюминиевый потолок
• панели ПВХ более 100 видов
• плинтуса
• сухие смеси
• краска и многое другое
АРКИ
2 микрорайон, 20
(«Руслан и Людмила»), тел. 7-51-78, 8-950-604-77-41
ИП Кудрявцев А.Л.
• КИРПИЧ: силикатный керамический
Доставка, разгрузка, хранение
• ГАЗОСИЛИКАТНЫЕ БЛОКИ
• КЛЕЙ ДЛЯ ГАЗОСИЛИКАТНЫХ БЛОКОВ, ПЛИТКИ, СУХИЕ СМЕСИ
• СЕТКА КЛАДОЧНАЯ
• ВСЕ ДЛЯ КРОВЛИ
■ Ондулин
■ Металлочерепица
■ Теплоизоляция
■ Сайдинг
• ЖБИ (плиты, опоры ЛЭП детали колодцев, перемычки)
• ОПГС, ПЕСОК, ЩЕБЕНЬ
Услуги манипулятора, самосвала, МАЗ 12 м
3 микрорайон, 21
тел. 7-999-7, 8-902-309-06-13
РЕКЛАМА

Город Мастеров
Металлические двери в наличии и на заказ
стандартные и по размерам заказчика!
СКИДКА 15%
с 24.02.14 по 02.03.14 на металлические двери
Двери STARDIS (Сдобнов)
Двери Кардинал
Двери DIVIZION Йошкар-Ола
Противопожарные двери
• Установка • Гарантия • По городу бесплатная доставка
Более 200 моделей межкомнатных дверей
• Кредит*
• Скидки** до 10%
Адрес: ул. 40 лет Октября, д. 7, тел. 2-11-85, 8-960-163-81-88
www.gorod-masterov52.ru
*ООО «Русфинанс Банк». **Акция бессрочная. Подробности на месте. РЕКЛАМА

Профнастил С-21, С-10
Оцинкованный от 142 руб. за 1 кв.м
С полимерным покрытием любых цветов от 175 руб. за 1 кв.м
Металлочерепица
«Монтеррей» 210 руб. за 1 кв.м
От производителя
Производство на новом современном оборудовании
Изготовление по размерам заказчика
Доборные элементы на заказ
Трубы профильные
Крепеж в ассортименте
Доставка
тел. 8-929-042-79-04, 8-952-465-97-23, тел./факс 8 (83174) 2-86-05
РЕКЛАМА

REHAU
Окна
Кредит* Установка
Акция с 24.02.2014 г. по 02.03.2014 г.**
Город Мастеров
ул. 40 лет Октября д.7, тел. 2-11-85
www.gorod-masterov52.ru
*ООО «Русфинанс банк» **Подробности на месте
РЕКЛАМА

ООО «Фабрика»
ул. Магистральная, д. 18
тел. 2-20-96, 8-950-352-48-33
ИЗГОТАВЛИВАЕМ:
• Металлоконструкции
• Строительные бытовки
• Навесы для машин
• Вольеры для собак
ХУДОЖЕСТВЕННАЯ КОВКА:
• Заборы • Ворота
• Решетки • Перила
• Козырьки • Ограды
КОВАННЫЕ ЭЛЕМЕНТЫ:
• Бублики • Волюта
• Корзинки • Балясины
• Хомутная полоса
МЕТАЛЛОПРОКАТ
ТЕПЛИЦЫ СО СКИДКОЙ (до 8 марта 2014 г.)
ЗАБОРЫ ИЗ ПРОФНАСТИЛА
изготовление, монтаж
РЕКЛАМА

Улыбочку!

Надо, чтобы наших хоккеистов расстреляли российские биатлонисты. Вроде и наказание, и живы все останутся.

Основной закон нефтебизнеса в России - если что-то где-то изменилось, значит, нужно поднимать цену на бензин.

- Ты знаешь, что Плющенко теперь будет играть за хоккейную сборную?
- Как? Он же фигурист!
- Так выяснилось, что и они тоже!

А если ночью хорошенько прислушаться, то можно услышать, как в огромном особняке на окраине города у камина потрескивает рожа мэра.

Девушка богатого парня говорит ему:
- Миша, придешь и посмотришь, как я убралась у тебя в коттедже!
- Крошка, я так думаю, что ты не совсем правильно поняла слово «убирайся»...

На женских курсах по обольщению мужчин:
- Теперь поговорим об использовании кружевного белья.
- А если денег на кружевное белье нет?!
- Тогда берем обычные трусы, складываем впятеро, берем ножницы и вспоминаем, как в детстве вырезали снежинки.

Телефонный звонок в воинскую часть:
- Любимый, у меня две полоски.
- Поздравляю, а мне до младшего сержанта еще служить и служить.

НО Кредитный потребительский кооператив «КредитЪ»
ДОСТУПНЫЕ ЗАЙМЫ
особые условия для пенсионеров
*Займ «На улучшение жилищных условий» (с погашением
МАТЕРИНСКИМ КАПИТАЛОМ,
погашение возможно согласно закону № 256 ФЗ от 29 декабря 2006 г.)
*Займ «Потребительский» на удобных условиях!
КредитЪ основан в 2003 году
10 лет исполняем желания
Кстово, 2 микрорайон, д. 20, тел. 2-42-00
Услуги предоставляются пайщикам кооператива. Стать пайщиком Вы можете в офисе кооператива. Сайт www.kpkkredit.ru
РЕКЛАМА

«ЦЕНТР ЗАЙМОВ» ДЕНЬГИ В ДОЛГ
- ТОЛЬКО ПАСПОРТ
- БЕЗ ЗАЛОГА И ПОРУЧИТЕЛЕЙ
- СРОК от 5 дней до 24 недель от 0,5%*
- СУММА ЗАЙМА от 1000 до 25000 руб.*
- ВЫДАЧА за 15 минут
- ДОСРОЧНОЕ ПОГАШЕНИЕ
- ЛЬГОТЫ ПРИ ПОСЛЕДУЮЩИХ ОБРАЩЕНИЯХ
*Подробности по телефону
ул. Островского, д. 1, магазин «Дары природы», 2 этаж
тел. 8-930-707-66-00
☎ 38-770 ТЕЛЕФОН ЕДИНОЙ СПРАВОЧНОЙ СЛУЖБЫ
ООО «Девиль»
ООО «Бюро финансов»
ТЦ «Европа», 1 этаж
тел. 8-930-707-55-44
Режим работы: с 9.00 до 20.00 без обеда и выходных
www.centr-zaimov.ru
РЕКЛАМА

КРУГЛОСУТОЧНО
ЛОМБАРД
СКУПКА
ул. Магистральная, 2
ПРИЕМ И ПРОДАЖА
- ювелирных изделий из золота и серебра
- бытовой техники
Низкие процентные ставки
☎ 8-987-392-70-36 ООО «Ломбард «Диамант»
РЕКЛАМА

www.buro-zaimov.ru
БЮРО ЗАЙМОВ
Финансовый супермаркет
ДЕНЬГИ В ДОЛГ
- 1,7% для постоянных клиентов*
- 1,5% для пенсионеров**
- пересчет % при досрочном погашении
до 15 000 рублей
нужен только паспорт
Теперь принимаем заявки и ПО ТЕЛЕФОНУ! ☎ 8-910-140-95-82
г. Кстово пл. Ленина, д. 3/1 (м-н «Верный шаг»)
Микрофинансовая организация ООО «Бюро займов».
Условия займа: займы без залога, поручителя, справок и комиссий. Сумма займа: от 2000 до 15000 руб. Срок займа: до 14 дней. Процентная ставка: 2% в день от суммы займа. Проценты погашаются одновременно с возвратом займа. Процент за каждый день просрочки: 2% от суммы займа. При возникновении просрочки по займу взимается штраф в размере 700 рублей. Требования к заемщику: возраст от 18 до 70 лет на момент погашения займа; прописка на территории любого города, где расположены офисы финансового обслуживания компании «Бюро займов». Документы для оформления: паспорт гражданина РФ. * Ставка 1,5% действует при условии предъявления пенсионного удостоверения. ** Ставка 1,7% действует в случае предыдущего оформления 3-х (трех) и более займов, при условии погашения в срок предыдущих займов.
ООО «Бюро Займов» свидетельство ФСФР № 1115260023670 от 22.03.2012.
РЕКЛАМА

КРЕДИТ ДЛЯ ПЕНСИОНЕРОВ* на любые цели
- Отсутствие комиссий
- Для оформления заявки нужен только паспорт
- Возраст до 76 лет
*Информация по ТП «Пенсионный КЭШ»: Сумма 25 000-200 000 руб. Срок: 3-36 мес. при сумме до 50 000 р., 3-60 мес. при сумме 50 001-200 000 р. Ставка 34% годовых. Возможно присоединение к Программе страхования. Безналичное перечисление со счета 4,9% мин. 135 руб. Мин сумма частичного досрочного гашения - 100% от ежемесячного платежа, но не менее 5 000 руб. Требование к заявителю: Паспорт гражданина РФ, мин. возраст клиента: для женщин от 50 лет, для мужчин от 55 лет. Макс. возраст 76 лет на момент окончания срока кредита. Банк вправе потребовать доп. документы, а также отказать в предоставлении кредита без объяснения причин. ОАО КБ «Восточный».
г. Кстово, ул. 40 лет Октября, 2
8-800-100-7-100
Звонок бесплатный по всей России
www.express-bank.ru
ВОСТОЧНЫЙ ЭКСПРЕСС БАНК
РЕКЛАМА

ДЕНЕЖНЫЕ ЗАЙМЫ 0,7%*
Льготные условия для пенсионеров
КАССА взаимопомощи
г. Кстово, ул. 40 лет Октября, д. 10А
(отдельный вход - крыльцо с противоположной стороны от подъездов дома)
тел. 7-03-92, 8-910-386-32-08
Вместе в трудную минуту
*Заём предоставляется наличными денежными средствами на срок 1 месяц с возможностью пролонгации при условии уплаты процентов по окончании срока займа. Размер займа составляет до 25 тыс. руб. Размер процентной ставки по займу определяется в процентном отношении от размера займа и составляет в день 1%; для пенсионеров - 0,7% в день. *Все условия выдачи займов (в том числе процентная ставка) предоставляются при обращении граждан за их выдачей или на сайте www.creditcassa-sewer3.ru. Услуга предоставляется ООО «Касса Взаимопомощи Север3» свидетельство о госрегистрации серия 29 № 001992954, выдано 28 декабря 2011 г.
РЕКЛАМА

ВОПЛОТИТЕ СВОИ МЕЧТЫ!
ДОСТУПНЫЕ КРЕДИТЫ для населения
РАДИОТЕХБАНК
Подробная информация по телефонам:
7-00-07, 2-65-91
ул. 40 лет Октября, 2
www.rtbank.ru
ОАО НКБ "РАДИОТЕХБАНК", ген. лицензия ЦБ РФ № 1166
РЕКЛАМА

РЕКЛАМА
ПОНЕДЕЛЬНИК ЛУЧШИЙ ДЕНЬ
для заказа рекламы на ближайший номер
Рекламный отдел газеты «Земляки»
24-001, 24-002
24-003, 24-004

ПОТРЕБИТЕЛЬСКИЙ КРЕДИТ «СКОРОСТЬ»
ДЛЯ ИСПОЛНЕНИЯ ВАШИХ ЖЕЛАНИЙ
18% ГОДОВЫХ*
РЕКЛАМА

1. Условия предоставления кредита: • Цель кредита – потребительские цели. • Минимальная сумма кредита: 100 000 рублей. • Максимальный размер кредита: 1 000 000 рублей, определяется размером подтвержденного дохода заемщика. • Срок кредитования – от 6 до 36 месяцев. • Дата выдачи кредита: 1. Без обеспечения – в день заключения кредитного договора. 2. Если обеспечением по кредиту является поручительство и/или залог транспортного средства – в день заключения кредитного договора и договора поручительства и/или договора залога. 3. Если обеспечением по кредиту является залог объектов недвижимости - после государственной регистрации ипотеки на заложенный (ые) объект(ы) недвижимости в регистрирующем органе.

Сумма кредита	Ставка (% годовых)**	Обеспечение
от 100 000 р. – до 300 000 р.	18%	Поручительство физического лица
	23%	Без обеспечения
от 300 001 р. – до 500 000 р.	23%	Без обеспечения - при наличии у Заемщика имущества (недвижимость, транспортное средство)
от 300 001 р. – до 600 000 р.	18%	Поручительство физического лица
	18%	Залог имущества
от 600 001 р. – до 1 000 000 р.	18%	Залог имущества

** Для клиентов, имеющих положительную кредитную историю в ЗАО «ВОКБАНК», процентная ставка устанавливается на 1% меньше от базовой процентной ставки.
Кредитная история считается положительной, если Заемщик имеет погашенный без просрочек кредит (период погашения не менее 6 месяцев) в ЗАО «ВОКБАНК»

Неустойка по просроченному основному долгу и процентам	0,25 % от суммы просроченного платежа за каждый день просрочки
Дополнительные выплаты в пользу третьих лиц (в случае предоставления залога)	Оплата страховой премии, в соответствии с тарифами страховой компании

2. Обеспечение: Поручительство одного физического лица, не связанного с заемщиком (связанными с заемщиком лицами являются лица, работающие с ним в одной организации);
Залог имущества: • В качестве обеспечения по кредиту в залог Банку могут быть переданы транспортные средства, принадлежащие на праве собственности заемщику либо третьему лицу. • В качестве обеспечения по кредиту в залог Банку могут быть переданы жилые и нежилые объекты недвижимости, принадлежащие на праве собственности заемщику либо третьему лицу.
3. Страхование:
3.1. Ежегодное страхование заложенного ТС по риску ОСАГО. Ежегодное страхование ТС по риску КАСКО на сумму не менее полной стоимости ТС (на дату страхования) с учетом комплектации, предусматривающее защиту от риска хищения, угона, ущерба и полного уничтожения ТС без рассрочки уплаты страховых взносов, выгодоприобретатель - Банк. Страховая премия по договорам страхования оплачивается Заемщиком/Созаемщиком за счет собственных средств без рассрочки платежа.3.2. Ежегодное страхование заложенного недвижимого имущества (за исключением земельных участков) от рисков утраты и повреждения является обязательным требованием Банка. Страховая премия по договорам страхования оплачивается Заемщиком/Созаемщиком за счет собственных средств без рассрочки платежа. Страховая сумма по условиям договоров (полисов) страхования не должна быть менее остатка суммы кредита на дату страхования, увеличенной на 10 (Десять) процентов.
4. Порядок погашения кредита:
• погашение кредита производится ежемесячно аннуитетными платежами; • допускается полное досрочное погашение кредита с любого месяца кредитования на основании заявления заемщика; • допускается частичное досрочное погашение кредита на основании заявления заемщика с любого месяца кредитования. Минимальная сумма частичного досрочного погашения равна размеру аннуитетного платежа. Частичное досрочное погашение происходит в ближайшую дату погашения аннуитетного платежа. Частичное досрочное погашение кредита возможно как с сокращением срока кредитования, так и с сокращением аннуитетного платежа по кредиту (по желанию клиента).
* Данная процентная ставка устанавливается при предоставлении кредита на сумму от 600 001 до 1 000 000 руб. при условии предоставления имущества в залог.

ВОК БАНК
Дополнительный офис «Кстовский», пл. Мира, 4,
тел. 4-22-42
Закрытое Акционерное Общество «Волго-Окский коммерческий банк». Генеральная лицензия Банка России № 312. Год создания банка-1991.

ВТОРНИК 25 ФЕВРАЛЯ

ПЕРВЫЙ КАНАЛ

5.00, **9.00**, **0.00**, **3.00** Новости **5.05** Доброе утро **9.15**, **4.15** Контрольная закупка **9.45** Жить здорово! 12+ **10.55** Модный приговор **12.00**, **15.00**, **18.00** Новости с субтитрами **12.15** Время обедать! **13.00** Доброго здоровьица! 12+ **13.45** Истина где-то рядом 16+ **14.00** Другие новости **14.25** Понять. Простить 16+ **15.15** Они и мы 16+ **16.10** В наше время 12+ **17.00** Наедине со всеми 16+ **18.45** Давай поженимся! 16+ **19.50** Пусть говорят 16+ **21.00** Время **21.30** С. «Черные кошки» 16+ **23.20** Вечерний Ургант 16+ **0.10** С. «Карточный домик» 18+ **2.00**, **3.05** Х/ф «Чужой-3» 16+

СТС

6.50 М/с «Маленький принц» 6+ **6.30** М/с «Лизун и настоящие охотники за привидениями» 12+ **6.55** М/с «Приключения Вуди и его друзей» 6+ **7.20** М/с «Пингвиненок Пороро» 6+ **7.30** М/с «Клуб Винкс» 12+ **8.00**, **12.45**, **23.35** 6 кадров 16+ **9.30**, **13.30** Даешь молодежь! 16+ **10.30** Х/ф «Мистер и миссис Смит» 16+ **14.00** С. «Кухня» 16+ **16.00** С. «Воронины» 16+ **21.00** Х/ф «Пираты Карибского моря. Проклятие Черной жемчужины» 16+ **0.30** Х/ф «Скайлайн» 16+ **2.15** Х/ф «Смотрите, кто заговорил-2» 16+ **3.45** Х/ф «Ну ты и придурок» 16+

РОССИЯ 24

7.30, **20.00** Россия-24 **9.00**, **13.00**, **15.00**, **15.30**, **17.00**, **17.30** ОбъективНО **9.20**, **16.05** Антошкины истории **9.35**, **13.05**, **16.00** Книга памяти **9.40** Х/ф «Порочная страсть» 16+ **11.35** Дзержинск **12.00** Балахна. Саров **12.30** Строй! 12+ **13.10** С. «Наследство сестер Корваль» 16+ **14.00** Пальчики оближешь 16+ **14.25** Путешествие на колесах 16+ **14.55** Первые шаги **15.05** Камера, мотор, животные **15.50** Источник жизни **17.05** Знакомьтесь, сенатор 12+ **17.20** Живой цвет **17.55** Rabota.ru 12+ **18.00** Вести Промышленность **18.15** 407 на связи **18.25** Мобильный репортер **18.30** Bellissimo **18.50**, **19.50** Вести. Спорт **19.00** Вести. Сейчас. Нижний Новгород **19.15** 10 минут с Политехом **19.30** Вести Интервью

ТНТ

7.00 М/с «Черепашки-ниндзя» 12+ **7.30** М/с «Монсуно» 12+ **7.55** М/с «Губка Боб Квадратные штаны» 12+ **8.20** М/с «Планета Шина» 12+ **9.00**, **23.00** Дом-2 16+ **10.30** Битва экстрасенсов 16+ **11.30** Х/ф «Тепло наших тел» 12+ **13.30**, **19.00** С. «Универ» 16+ **14.30**, **20.00** С. «Интерны» 16+ **15.30** С. «Деффчонки» 16+ **21.00** Х/ф «Дом с паранормальными явлениями» 16+ **0.30** Х/ф «Великолепная афера» 16+ **2.50** С. «Дневники вампира» 16+ **5.20** Саша + Маша 16+ **6.05** С. «Адские кошки» 16+

ДОМАШНИЙ

6.30 Удачное утро 16+ **7.00**, **6.50** Джейми: обед за 30 минут 16+ **7.30**, **8.55** С. «Альф» 12+ **8.00** Полезное утро 16+ **8.40** Личная жизнь вещей 16+ **9.30** По делам несовершеннолетних 16+ **12.30** Дела семейные 16+ **14.30** С. «Женский доктор» 16+ **18.00**, **23.00** Просто 12+ **18.30** Жизнь в деталях 16+ **18.45** Уютная история 12+ **19.00** Х/ф «Осенний вальс» 16+ **21.00** Жены олигархов 16+ **22.00** Не в деньгах счастье 16+ **23.30** Х/ф «Портрет с дождем» 16+ **1.20** Х/ф «Порождающая огонь» 16+ **3.30** С. «Комиссар Рекс» 16+ **5.25** Тайны еды 16+

ВОЛГА

6.50, **8.00**, **12.50**, **17.50**, **21.10**, **0.00** Экипаж 16+ **6.20**, **8.20**, **13.00**, **18.00** Новости 16+ **6.30**, **8.30**, **13.15**, **17.45** Телевизионная Биржа Труда 16+ **6.35**, **16.55** С. «Школа для толстушек» 16+ **7.25**, **16.05**, **20.30**, **23.15** Невероятная правда о звездах 16+ **7.35** В «Гагаринский» поехали! 16+ **7.45** Поговорим о справедливости 16+ **8.35**, **18.40** С. «Склифосовский» 16+ **10.20**, **0.20** С. «Нечаянная радость» 16+ **11.10**, **23.30** С. «Спальный район» 16+ **11.45** На всякий случай 16+ **12.00**, **13.20** Генералы 16+ **14.00**, **1.05** Х/ф «Сыновья уходят в бой» 16+ **15.40** Дора: последнее увлечение Гитлера 16+ **18.30** Нижегородский Национальный исследовательский Университет 16+ **20.55** Вектор перемен 16+ **21.30** Послесловие **22.00** Автодвижение 16+ **22.30** Красота в Нижнем Новгороде 16+ **22.45** Мамино время 16+ **23.00** Авторский интерьер 16+ **2.40** Ночной эфир 16+

НТВ

6.50 Утро **8.40**, **10.20** С. «Возвращение Мухтара» 16+ **10.00**, **13.00**, **16.00**, **19.00**, **23.35** Сегодня **10.55** До суда 16+ **11.55**, **13.25** Суд присяжных 16+ **14.35** С. «Дело врачей» 16+ **15.30**, **18.30** Чрезвычайное происшествие **16.25** Прокурорская проверка **17.40** Говорим и показываем 16+ **19.30**, **22.55**, **4.00** С. «Морские дьяволы» 16+ **20.45**, **1.55** Футбол. Лига чемпионов УЕФА **23.55** С. «Дикий» 16+ **2.25** Квартирный вопрос **3.25** Главная дорога 16+

РОССИЯ 1

5.00 Утро **5.35**, **6.35**, **7.35**, **8.30**, **11.30**, **14.30**, **17.10**, **19.40** Вести-Приволжье **9.00** Фараоново племя. Ромалы 12+ **9.55** О самом главном **11.00**, **14.00**, **17.00**, **20.00** Вести **11.50**, **14.50** Вести. Дежурная часть **12.00**, **17.30** С. «Тайны следствия» 12+ **13.00** Особый случай 12+ **15.00** С. «Пока станица спит» 12+ **18.30** Прямой эфир 12+ **20.50** Спокойной ночи, малыши! **21.00** С. «Гюльчатай. Ради любви» 12+ **23.50** Специальный корреспондент 16+ **0.50** Песня остается с человеком. Аркадий Островский **1.45** С. «Вызываем огонь на себя» **3.20** С. «Закон и порядок» 16+ **4.15** Комната смеха

СЕТИ НН

5.00, **4.30** С. «Вовочка» 16+ **6.50** С. «Следаки» 16+ **6.30**, **13.00** Званый ужин 16+ **7.30**, **1.15** Смотреть всем! 16+ **8.00**, **12.00** Информационная программа 112 **8.30**, **19.30**, **23.00** Новости 24 16+ **9.00**, **20.00** Территория заблуждений 16+ **11.00**, **22.00** Пища богов 16+ **12.30**, **19.00** Новости 24. Кстати 16+ **14.00** Семейные драмы 16+ **16.00** Не ври мне! 16+ **18.00** Верное средство **19.15** Мэрия. День за днем 16+ **23.30**, **2.40** Х/ф «Особь-2» 16+

РОССИЯ К

6.30 Евроньюс **10.00**, **15.00**, **19.00**, **23.30** Новости культуры **10.15**, **1.55** Наблюдатель **11.15** С. «Перри Мэйсон» **12.10** Лесной дух **12.20**, **20.15** Правила жизни **12.45** Эрмитаж-250 **13.15** Чудеса жизни **14.05** Эзоп **14.10** С. «В лесах и на горах» **15.10** Александр Вишневский. Осколок в сердце **15.40** Сати. Нескучная классика... **16.25** Аркадий Островский. Песня остается с человеком **17.10** Нестандарты в классике **18.00** Васко да Гама **18.10** Немецкий с нуля за 16 часов! **19.15** Главная роль **19.30** Рождение русской утопии **20.45** Катя и принц **21.30** Игра в бисер **22.15** Здравствуй, Новый 1938 год! «Гениальный мастер русского театра» **23.10** Дом Луиса Баррагана. Миф о модерне **23.50** С. «Франция, 1788 1/2» **1.25** П. Чайковский. «Серенада для струнного оркестра»

ПЯТЫЙ КАНАЛ

6.50, **10.00**, **12.00**, **15.30**, **18.30**, **22.00** Сейчас **6.10** Утро 6+ **9.30**, **15.00** Место происшествия **10.30**, **12.30** С. «Снайпер» 16+ **16.00** Открытая студия **16.50**, **1.15** Х/ф «Гараж» 12+ **19.00**, **4.30** С. «Детективы» 16+ **20.30**, **22.25** С. «След» 16+ **23.20** Х/ф «Укротительница тигров» 12+ **3.10** Х/ф «Экипаж машины боевой» 12+

НИКА-ТВ-3

6.50, **9.00** Удивительное утро 12+ **7.00**, **5.45** Мультфильмы 0+ **10.00** С. «Белый воротничок» 12+ **11.45**, **19.30** С. «Следствие по телу» 16+ **13.30**, **18.00**, **0.50** Х-Версии 12+ **14.00** Экстрасенсы-детективы 16+ **15.00** Мистические истории 16+ **16.00** Гадалка 12+ **18.30** С. «Пятая стража» 16+ **21.15** С. «Кости» 12+ **23.00** Х/ф «Герой-одиночка» 16+ **1.15** Покер 18+ **2.15** Х/ф «Грендел» 16+ **4.00** Х/ф «Вторжение на Землю» 16+

ПЕРЕЦ

6.50 Мультфильм **8.30**, **15.10**, **19.30**, **23.00** Улетное видео 16+ **9.00** Мастерская добрых дел 6+ **9.10** Друзья в огороде 0+ **9.20** 5 вопросов мэру 12+ **9.30**, **15.30**, **18.30**, **20.30** Дорожные войны 16+ **10.00** Х/ф «Авария - дочь мента» 16+ **12.00** С. «Солдаты» 16+ **16.30** Вне закона 16+ **18.00** Есть тема! 16+ **19.00** Просто 12+ **22.00** КВН. Играют все 16+ **0.00** Анекдоты 16+ **0.30** Голые и смешные 18+ **1.00** Удачная ночь 16+ **1.30** Счастливый конец

ТВЦ

6.50 Настроение **8.30** Х/ф «Вам и не снилось» 12+ **10.20** Евгений Герасимов. Привычка быть героем 12+ **11.10**, **21.45**, **2.20** Петровка, 38 16+ **11.30**, **14.30**, **17.30**, **22.00**, **0.10** События **11.50** Х/ф «Отставник» 16+ **13.40** Без обмана 16+ **14.50**, **19.30** Город новостей **15.10** Наша Москва 12+ **15.30** С. «Обратной дороги нет» 12+ **16.55** Доктор И... 16+ **17.50** Истории спасения 16+ **18.25** Право голоса 16+ **19.45** С. «Виктория» 16+ **22.20** С. «Генеральская внучка» **23.20** Охота на призраков 12+ **0.45** Х/ф «Два долгих гудка в тумане» 12+ **2.40** С. «Исцеление любовью» 12+ **3.40** Я и моя фобия 12+ **5.20** Энциклопедия собак

ЗВЕЗДА

6.50, **18.30** Время побеждать 16+ **7.10**, **9.15** Х/ф «Высота 89» 16+ **9.00**, **13.00**, **18.00**, **22.50** Новости дня **9.40**, **16.05** С. «В зоне риска» 16+ **11.40**, **13.15** С. «Черные волки» 16+ **19.15** Х/ф «Дожить до рассвета» 12+ **20.55** Х/ф «Лекарство против страха» 12+ **23.00** Незримый бой 16+ **0.30** Х/ф «Еще люблю, еще надеюсь...» 0+ **2.05** Х/ф «День счастья» 0+ **4.20** С. «Говорит полиция» 16+

ВОСКРЕСЕНЬЕ 2 МАРТА

ПЕРВЫЙ КАНАЛ

5.40, **6.10** Х/ф «Сказ про то, как царь Петр арапа женил» **6.50** Новости **7.40** Служу Отчизне! **8.15** М/с «София Прекрасная» **8.40** М/с «Смешарики» **8.55** Здоровье 16+ **10.00**, **12.00** Новости с субтитрами **10.15** Непутевые заметки 12+ **10.35** Пока все дома **11.25** Фазенда **12.15** Х/ф «Белые росы» 12+ **14.10** Х/ф «Операция «Ы» и другие приключения Шурика» **16.00** Х/ф «Бриллиантовая рука» **18.00** Точь-в-точь! **21.00** Время **22.00** Клуб Веселых и Находчивых 16+ **0.25** Х/ф «Мой парень - псих» 16+ **2.45** «Pink Floyd»: История «Wish You Were Here» 16+ **4.00** Вручения наград киноакадемии «Оскар-2014»

СТС

6.50, **9.00** М/с «Смешарики» 0+ **7.35** М/с «Пингвиненок Пороро» 6+ **7.55** М/с «Робокар Поли и его друзья» 6+ **8.30** М/с «Флиппер и Лопака» 6+ **9.15** М/с «Пакман в мире привидений» 6+ **9.40**, **16.30** Мультфильм 6+ **11.00** Снимите это немедленно! 16+ **12.00** Успеть за 24 часа 16+ **13.00**, **23.20** Шоу «Уральских пельменей» 16+ **16.00** 6 кадров 16+ **18.15** Х/ф «Голодные игры» 16+ **20.50** Х/ф «Водный мир» 16+ **0.50** Х/ф «Шестой элемент» 16+ **2.40** Х/ф «Дорога в Зарахемле» 16+ **4.35** Не может быть! 16+ **5.30** Животный смех 16+

РОССИЯ 24

9.00, **10.30**, **17.30**, **20.00** Россия-24 **10.00** Готово. ТВ **11.00** Городской маршрут 16+ **11.30** Rabota.ru 12+ **11.35** Почти серьезно 16+ **12.05** Жизнь в деталях 16+ **12.20** Радости материнства 12+ **12.40** Ars Longa! 16+ **13.25** Наука о еде **13.30** Автодвижение 16+ **14.00** ОбъективНО **14.40** Добро пожаловаться 16+ **15.00** Хоккей. КХЛ **19.00** Вести. Сейчас. События недели **19.40** Страна спортивная

ТНТ

7.00 С. «Счастливы вместе» 16+ **8.00** М/с «Слаггерра» 12+ **8.25** С. «Могучие рейнджеры» 12+ **8.55** Первая Национальная лотерея 16+ **9.00**, **23.00**, **2.30** Дом-2 16+ **10.00** Битва экстрасенсов 16+ **11.00** Школа ремонта 12+ **12.00** Comedy Woman 16+ **13.00** Перезагрузка 16+ **14.00** Comedy баттл 16+ **15.00** Х/ф «Законопослушный гражданин» 16+ **17.00** Х/ф «300 спартанцев» 16+ **19.30** Comedy Club. Exclusive 16+ **20.00** Холостяк 16+ **22.00** Stand up 16+ **0.35** Х/ф «Ночи в Роданте» 16+ **3.30** Х/ф «Американская история икс» 16+ **5.50** Саша + Маша 16+ **6.50** М/с «Губка Боб Квадратные штаны» 12+

ДОМАШНИЙ

6.30 Стильное настроение 16+ **7.00**, **6.50** Джейми: обед за 30 минут 16+ **7.30**, **8.30** С. «Альф» 12+ **8.00** Полезное утро 16+ **9.30** Главные люди 16+ **10.00**, **19.00** С. «Королек - птичка певчая» 16+ **18.00** Bellissimo 12+ **18.20** Домой 12+ **18.35** Свадебный бум 16+ **21.25** Х/ф «Питер FM» 16+ **23.00** Одна за всех 16+ **23.30** Х/ф «Любовь одна» 16+ **1.25** Х/ф «Тролль» 16+ **3.00** С. «Комиссар Рекс» 16+ **4.55** Звездные истории 16+

ВОЛГА

5.00 Без галстука 16+ **5.35** Генералы 16+ **7.00** Невероятная правда о звездах 16+ **7.25** Х/ф «9 признаков измены» 16+ **9.05**, **18.55** С. «Призвание» 16+ **12.25** Саквояж 16+ **12.40** Телекабинет врача 16+ **13.00**, **18.00** Новости **13.15** Умный дом 16+ **13.30** Мамино время 16+ **13.45** Пора предпринимать 16+ **14.00** Красота в Нижнем Новгороде 16+ **14.15** Мужской клуб 16+ **14.30** Школа карьериста 16+ **14.45** На всякий случай 16+ **15.00** Разумный выбор 16+ **15.30** Отличный дом 16+ **16.05** Х/ф «Игры в солдатики» 16+ **18.20** Экипаж 16+ **22.10** Модный свет 16+ **22.25** Легенды Ретро FM-2005 16+ **0.10** Невероятная правда о звездах 16+ **1.05** Hip Show 16+ **1.50** Ночной эфир 16+

НТВ

6.50 С. «Улицы разбитых фонарей» 16+ **8.00**, **10.00**, **13.00**, **16.00**, **19.00** Сегодня **8.15** Русское лото плюс 0+ **8.45** Их нравы 0+ **9.25** Едим дома 0+ **10.20** Первая передача 16+ **10.55** Чудо техники 12+ **11.25** Поедем, поедим! 0+ **12.00** Дачный ответ 0+ **13.25** Х/ф «Мастер» 16+ **15.10** Своя игра 0+ **16.15** Следствие вели... 16+ **17.15** Очная ставка 16+ **18.20** Чрезвычайное происшествие **19.50** Темная сторона 16+ **20.40** Х/ф «Мама в законе» 16+ **0.30** Школа злословия 16+ **1.15** Авиаторы 12+ **1.50** Дело темное 16+ **2.45** Дикий мир 0+ **3.05** С. «Дело Крапивиных» 16+ **5.00** С. «Преступление будет раскрыто» 16+

РОССИЯ 1

5.25 Х/ф «Без права на ошибку» **7.20** Вся Россия **7.30** Сам себе режиссер **8.20** Смехопанорама **8.50** Утренняя почта **9.30** Сто к одному **10.20**, **14.20** Вести-Приволжье **11.00**, **14.00**, **20.00** Вести **11.10**, **14.30** Х/ф «Ключи от счастья» 12+ **15.30** Смеяться разрешается **17.00** Один в один **21.30** Х/ф «Я подарю тебе любовь» 12+ **23.30** Воскресный вечер с В. Соловьевым 12+ **1.20** Х/ф «Жизнь взаймы» 16+ **3.20** Планета собак **3.50** Комната смеха

СЕТИ НН

5.00 Х/ф «Олигарх» 16+ **6.30** Х/ф «Мы из будущего» 16+ **10.10** Х/ф «Мы из будущего-2» 16+ **12.00**, **2.45** С. «Боец» 16+ **23.30** Репортерские истории 16+ **0.00** Неделя 16+ **1.15** Смотреть всем! 16+ **2.15** Представьте себе 16+

РОССИЯ К

6.30 Евроньюс **10.00** Обыкновенный концерт **10.35** Х/ф «Горячие денечки» **12.05** Легенды мирового кино **12.30** Россия, любовь моя! **13.00**, **1.50** Мультфильмы **13.40** Сказки с оркестром **14.35** Из жизни животных **15.30** Пешком... **15.55** Что делать? **16.45** Кто там... **17.15**, **1.55** В поисках золотой колыбели **18.00** Контекст **18.40** «Мосфильм» 90 шагов **18.55** Х/ф «Избранные» **21.05** Вечер «Мосфильма» **22.35** Опера «Сомнамбула» **1.10** Поднебесная архитектура **2.40** Цехе Цольферайн. Искусство и уголь

ПЯТЫЙ КАНАЛ

9.10 Мультфильм 0+ **10.00** Сейчас **10.10** Истории из будущего 0+ **11.00** С. «След» 16+ **17.00** Место происшествия **18.00** Главное **19.00** С. «Офицеры» 16+ **3.00** С. «Вечный зов»

НИКА-ТВ-3

6.50, **5.45** Мультфильмы 0+ **8.00** Х/ф «Анютины глазки и барские ласки» 12+ **9.30** Х/ф «Новые похождения кота в сапогах» 0+ **11.15**, **2.15** Х/ф «Кошки против собак» 0+ **13.00**, **4.00** Х/ф «Кошки против собак: месть Китти Галор» 0+ **14.30** Х/ф «Смертельное оружие» 16+ **16.45** Х/ф «Смертельное оружие-2» 12+ **19.00** Х/ф «Однажды в Мексике-2» 16+ **21.00** Х/ф «Пещера» 16+ **23.00** Секс-мистика 18+ **0.00** Х/ф «Тарзан, человек-обезьяна» 16+

ПЕРЕЦ

6.50 Веселые истории из жизни 16+ **6.30** Мультфильмы 0+ **7.00** С. «Иван Подушкин. Джентльмен сыска» 16+ **9.15** С. «Даша Васильева. Любительница частного сыска» 16+ **13.30** Готовим вместе 6+ **14.00** Открытая книга 12+ **14.30** Х/ф «День «Д» 16+ **16.30** Х/ф «Охотники за бриллиантами» 16+ **21.00** Дорожные войны 16+ **22.00** Улетное видео 16+ **23.00** +100500 18+ **23.30** Смешно до боли 16+ **0.00** Анекдоты 16+ **0.30** Голые и смешные 18+ **1.00** Х/ф «Игры киллеров» 18+

ТВЦ

5.00 Х/ф «Всадник без головы» 12+ **6.35** Х/ф «Храбрый портняжка» 6+ **8.05** Фактор жизни 6+ **8.40** Х/ф «Ирония любви» 16+ **10.20** Барышня и кулинар 6+ **10.55** Последний самурай Российской Федерации 16+ **11.30**, **23.50** События **11.45** Х/ф «Ларец Марии Медичи» 12+ **13.35** Смех с доставкой на дом **14.20** Приглашает Борис Ноткин 12+ **14.50** Московская неделя **15.20** Х/ф «Лера» 16+ **17.20** Х/ф «Позвони в мою дверь» 16+ **21.00** В центре событий **22.00** С. «Мисс Марпл Агаты Кристи» 12+ **0.10** Х/ф «Беглецы» 12+ **1.50** Х/ф «Руд и Сэм» 12+ **3.45** Александр Шилов. Судьба России в лицах 12+ **5.10** Энциклопедия собак 6+

ЗВЕЗДА

6.50 Х/ф «Три процента риска» 12+ **7.25** Х/ф «Принцесса на горошине» 0+ **9.00** Служу России **9.25** Сделано в СССР 6+ **9.45** Огненный экипаж 12+ **10.10** Х/ф «Без права на ошибку» 16+ **12.05**, **13.15** С. «Обратной дороги нет» 12+ **13.00**, **18.00** Новости дня **16.30** Х/ф «Где 042?» 12+ **18.15** Х/ф «Петровка, 38» 12+ **19.55** Х/ф «Огарева, 6» 12+ **21.40** Х/ф «Улица полна неожиданностей» 0+ **23.05** Х/ф «Сто солдат и две девушки» 16+ **1.00** Х/ф «Без особого риска» 12+ **2.35** Х/ф «Еще раз про любовь» 12+ **4.30** Х/ф «Звонят, откройте дверь» 6+

DISNEY + РОССИЯ 2

ПОНЕДЕЛЬНИК 24 ФЕВРАЛЯ

DISNEY

5.00 М/с «Рыбология» 6+ **5.35** М/с «Кид vs Кэт» 6+ **6.05** М/с «На замену» 6+ **6.30** М/с «Ким Пять-с-Плюсом» 6+ **7.00** М/с «Новая школа императора» 0+ **7.30** Мама на 5+ **8.00** М/с «Спецагент Осо» 0+ **8.30** М/с «Клуб Микки Мауса» 0+ **9.00** М/с «Доктор Плюшева» 0+ **9.30** М/с «Джейк и пираты Нетландии» 0+ **10.00** М/с «Генри Обнимонстр» 0+ **10.20** М/с «Пластилинки» 0+ **10.25** М/с «Новаторы» 6+ **10.35** Мультфильм 6+ **10.55** Это мой ребенок?! 0+ **12.00** Правила стиля 6+ **12.30** М/с «Новая школа императора» 0+ **19.30** С. «Виолетта» 12+ **21.30** С. «Легенда об искателе» 16+ **22.25** С. «В стиле Джейн» 12+ **23.20** Х/ф «Самый быстрый «индиан» 16+ **2.05** С. «Их перепутали в роддоме» 16+ **4.05** С. «Волшебники из Вэйверли Плэйс» 6+ **4.35** М/с «Финес и Ферб» 6+

РОССИЯ 2

5.00, **9.00** XXII Зимние Олимпийские игры **7.00** Живое время **21.45** Большой спорт **23.00** Наука 2.0. **0.35** Моя планета **1.40** 24 кадра 16+ **2.10** Наука на колесах **2.40** Диалоги о рыбалке **3.15** Язь против еды **3.45** Угрозы современного мира **4.50** Моя рыбалка

ВТОРНИК 25 ФЕВРАЛЯ

DISNEY

5.00 М/с «Рыбология» 6+ **5.35** М/с «Кид vs Кэт» 6+ **6.05** М/с «На замену» 6+ **6.30** М/с «Ким Пять-с-Плюсом» 6+ **7.00** М/с «Новая школа императора» 0+ **7.30**, **4.35** М/с «Финес и Ферб» 6+ **8.00** М/с «Спецагент Осо» **8.30** М/с «Клуб Микки Мауса» 0+ **9.00** М/с «Доктор Плюшева» 0+ **9.30** М/с «Джейк и пираты Нетландии» 0+ **10.00** М/с «Генри Обнимонстр» 0+ **10.20** М/с «Пластилинки» 0+ **10.25** М/с «Новаторы» 6+ **10.35** Мультфильм 6+ **11.00** М/с «Гуфи и его команда» 6+ **11.30** М/с «Чудеса на виражах» 6+ **12.30** М/с «Американский дракон Джейк Лонг» 6+ **19.30** С. «Виолетта» 12+ **21.30** С. «Легенда об искателе» 16+ **22.25** С. «В стиле Джейн» 12+ **23.20** Х/ф «История о Тристане и Изольде» 16+ **2.05** С. «Их перепутали в роддоме» 16+ **4.05** С. «Волшебники из Вэйверли Плэйс» 6+

РОССИЯ 2

5.00 Рейтинг Баженова **5.30** 24 кадра 16+ **6.50**, **12.55**, **3.15** Наука на колесах **6.30**, **15.45** Язь против еды **7.00** Живое время **9.20**, **23.00** Наука 2.0 **10.55**, **0.35** Моя планета **12.00**, **16.15**, **21.45** Большой спорт **12.20**, **2.45** 24 кадра 16+ **13.25** С. «Отдел С.С.С.Р.» 16+ **15.15** Диалоги о рыбалке **16.40** Смешанные единоборства 16+ **18.20** Х/ф «Приказано уничтожить» 16+ **1.40** НЕпростые вещи **3.50** Основной элемент

СРЕДА 26 ФЕВРАЛЯ

DISNEY

5.00 М/с «Рыбология» 6+ **5.35** М/с «Кид vs Кэт» 6+ **6.05** М/с «На замену» 6+ **6.30** М/с «Ким Пять-с-Плюсом» 6+ **7.00** М/с «Новая школа императора» 0+ **7.30**, **12.30**, **4.50** М/с «Финес и Ферб» 6+ **8.00** М/с «Спецагент Осо» 0+ **8.30** М/с «Клуб Микки Мауса» 0+ **9.00** М/с «Доктор Плюшева» 0+ **9.30** М/с «Джейк и пираты Нетландии» 0+ **10.00** М/с «Генри Обнимонстр» 0+ **10.20** М/с «Пластилинки» 0+ **10.25** М/с «Новаторы» 6+ **10.35** Мультфильм 6+ **11.00** М/с «Гуфи и его команда» 6+ **11.30** М/с «Чудеса на виражах» 6+ **19.30** С. «Виолетта» 12+ **21.30** С. «Легенда об искателе» 16+ **22.25**, **2.20** С. «В стиле Джейн» 12+ **23.20** Х/ф «Опус мистера Холланда» 16+ **4.15** С. «Волшебники из Вэйверли Плэйс» 6+

РОССИЯ 2

4.55 Рейтинг Баженова **5.55** НЕпростые вещи **7.00** Живое время **9.20**, **23.00** Наука 2.0 **10.55**, **0.35** Моя планета **12.00**, **16.25**, **19.15**, **21.45** Большой спорт **12.20**, **1.40** Диалоги о рыбалке **12.55**, **2.10** Язь против еды **13.25** С. «Отдел С.С.С.Р.» 16+ **15.20** 24 кадра 16+ **15.50** Наука на колесах **16.55**, **19.25**, **2.45** Хоккей. КХЛ

ЧЕТВЕРГ 27 ФЕВРАЛЯ

DISNEY

5.00 М/с «Рыбология» 6+ **5.35** М/с «Кид vs Кэт» 6+ **6.05** М/с «На замену» 6+ **6.30** М/с «Ким Пять-с-Плюсом» 6+ **7.00** М/с «Новая школа императора» 0+ **7.30**, **4.35** М/с «Финес и Ферб» 6+ **8.00** М/с «Спецагент Осо» 0+ **8.30** М/с «Клуб Микки Мауса» **9.00** М/с «Доктор Плюшева» 0+ **9.30** М/с «Джейк и пираты Нетландии» 0+ **10.00** М/с «Генри Обнимонстр» 0+ **10.20** М/с «Пластилинки» 0+ **10.25** М/с «Новаторы» 6+ **10.35** Мультфильм 6+ **11.00** М/с «Гуфи и его команда» 6+ **11.30** М/с «Чудеса на виражах» 6+ **19.30** С. «Виолетта» 12+ **21.30** С. «Легенда об искателе» 16+ **22.25** С. «В стиле Джейн» 12+ **23.20** Х/ф «Укради мое сердце» 12+ **1.15** Х/ф «История о Тристане и Изольде» 16+ **4.05** С. «Волшебники из Вэйверли Плэйс» 6+

РОССИЯ 2

4.55, **15.15** Рейтинг Баженова **6.50** На пределе 16+ **7.00** Живое время **9.20**, **23.00** Наука 2.0 **10.55**, **0.35** Моя планета **12.00**, **16.15**, **21.45** Большой спорт **12.20**, **1.40** Полигон **13.25** С. «Отдел С.С.С.Р.» 16+ **16.40** Смешанные единоборства 16+ **19.00** С. «Волкодав» 16+ **2.45** НЕпростые вещи **3.50** 5 чувств

ПЯТНИЦА 28 ФЕВРАЛЯ

DISNEY

5.00 М/с «Рыбология» 6+ **5.35**, **12.30** М/с «Кид vs Кэт» 6+ **6.05** М/с «На замену» 6+ **6.30** М/с «Ким Пять-с-Плюсом» 6+ **7.00** М/с «Новая школа императора» 0+ **7.30**, **4.35** М/с «Финес и Ферб» 6+ **8.00** М/с «Спецагент Осо» 0+ **8.30** М/с «Клуб Микки Мауса» 0+ **9.00** М/с «Доктор Плюшева» 0+ **9.30** М/с «Джейк и пираты Нетландии» 0+ **10.00** М/с «Генри Обнимонстр» 0+ **10.20** М/с «Пластилинки» 0+ **10.25** М/с «Новаторы» 6+ **10.35**, **19.10** Мультфильм 6+ **11.00** Мама на 5+ **11.30** М/с «Чудеса на виражах» 6+ **20.35**, **2.15** Х/ф «Ученик чародея» 12+ **22.25** С. «В стиле Джейн» 12+ **0.20** Х/ф «Странные родственники» 16+ **4.05** С. «Волшебники из Вэйверли Плэйс» 6+

РОССИЯ 2

4.50, **12.20** Рейтинг Баженова **5.55**, **15.20** Полигон **7.00** Живое время **9.20** Наука 2.0 **10.55**, **3.05** Моя планета **12.00**, **16.20**, **19.15**, **0.00** Большой спорт **13.25** С. «Отдел С.С.С.Р.» 16+ **16.55**, **19.25**, **3.45** Хоккей. КХЛ **21.45** Смешанные единоборства **0.30** С. «Волкодав» 16+

СУББОТА 1 МАРТА

DISNEY

5.00 М/с «Кид vs Кэт» 6+ **5.30** М/с «Лило и Стич» 6+ **6.50** М/с «Перекресток в джунглях» 0+ **6.30** М/с «Клуб Микки Мауса» 0+ **7.00** М/с «Спецагент Осо» 0+ **7.30** М/с «Умелец Мэнни» 0+ **8.00** М/с «Доктор Плюшева» 0+ **8.25** М/с «Генри Обнимонстр» 0+ **8.55** М/с «Джейк и пираты Нетландии» 0+ **9.20** М/с «Пластилинки» 0+ **9.25** М/с «Новаторы» 6+ **9.30**, **13.45**, **18.00** Мультфильмы 6+ **9.50** Мама на 5+ **10.15** М/с «Легенда о Тарзане» 6+ **13.00** Устами младенца 0+ **15.00** Х/ф «Саксана в стране чудес» 6+ **17.10** М/с «Новая школа императора» 0+ **19.35** Х/ф «Трамплин надежды» 6+ **21.25** Х/ф «Шаг вперед-2» 16+ **23.20** С. «В стиле Джейн» 12+ **3.00** С. «Легенда об искателе» 16+

РОССИЯ 2

6.50, **23.15** Смешанные единоборства 16+ **8.00** Диалоги о рыбалке **8.30** В мире животных **9.00**, **12.00**, **15.30**, **22.45** Большой спорт **9.20** Х/ф «Путь» 16+ **11.25** Полигон **12.15** Задай вопрос министру **12.55**, **15.55** Футбол. «Кубок легенд» **13.55** 24 кадра 16+ **14.25** Наука на колесах **15.00** Рейтинг Баженова 16+ **16.55** Футбол. Кубок России **18.55** Х/ф «Вместе навсегда» 16+ **1.15** Наука 2.0 **3.25** Моя планета

ВОСКРЕСЕНЬЕ 2 МАРТА

DISNEY

5.00 М/с «Кид vs Кэт» 6+ **5.30** М/с «Лило и Стич» 6+ **6.50** М/с «Перекресток в джунглях» 0+ **6.30** М/с «Клуб Микки Мауса» 0+ **7.00** М/с «Спецагент Осо» 0+ **7.30** М/с «Непоседа Зу» 0+ **8.00** М/с «Доктор Плюшева» 0+ **8.25** М/с «Генри Обнимонстр» 0+ **8.55** М/с «Джейк и пираты Нетландии» 0+ **9.20** М/с «Пластилинки» 0+ **9.25** М/с «Новаторы» 6+ **9.30** Устами младенца 0+ **10.15** М/с «Легенда о Тарзане» 6+ **13.00** Это мой ребенок?! 0+ **14.10**, **18.00** Мультфильм 12+ **15.45** Х/ф «Трамплин надежды» 6+ **17.45**, **4.50** М/с «Финес и Ферб» 6+ **19.05** Х/ф «Пятерняшки» 6+ **21.00** Х/ф «Повелитель еды» 12+ **22.40** Х/ф «Шаг вперед-2» 16+ **0.35** С. «Легенда об искателе» 16+ **2.25** Х/ф «Странные родственники» 16+ **4.25** М/с «Гравити Фолз» 6+

РОССИЯ 2

5.00, **1.10** Профессиональный бокс **9.00**, **12.00**, **15.25**, **17.55**, **22.45** Большой спорт **9.20** С. «Волкодав» 16+ **12.20** НЕпростые вещи **14.25** Футбол. «Кубок легенд» **15.55** Футбол. Кубок России **19.15** С. «Охота на пиранью» 16+ **23.15** Баскетбол **2.50** Наука 2.0

ТЕЛЕНЕДЕЛЯ ДЛЯ ЗЕМЛЯКОВ

ПОНЕДЕЛЬНИК 24 ФЕВРАЛЯ

ПЕРВЫЙ КАНАЛ

5.00, **9.00**, **0.00**, **3.00** Новости **5.05** Доброе утро **9.15** Контрольная закупка **9.45** Жить здорово! 12+ **10.55** Модный приговор **12.00**, **15.00**, **18.00** Новости с субтитрами **12.15** Время обедать! **13.00** Доброго здоровьица! 12+ **13.45** Истина где-то рядом 16+ **14.00** Другие новости **14.25** Понять. Простить 16+ **15.15** Они и мы 16+ **16.10** В наше время 12+ **17.00** Наедине со всеми 16+ **18.45** Давай поженимся! 16+ **19.50** Пусть говорят 16+ **21.00** Время **21.30** С. «Черные кошки» 16+ **23.15** Вечерний Ургант 16+ **0.10** С. «Карточный домик» 18+ **2.10**, **3.05** Х/ф «Осада» 16+

СТС

6.50 М/с «Маленький принц» 6+ **6.30** М/с «Лизун и настоящие охотники за привидениями» 12+ **6.55** М/с «Приключения Вуди и его друзей» 6+ **7.20** М/с «Пингвиненок Пороро» 6+ **7.30** М/с «Клуб Винкс» 12+ **8.00**, **23.15**, **1.30** 6 кадров 16+ **9.30** С. «Корабль» 16+ **10.30** Мультфильм **13.30** Даешь молодежь! 16+ **14.00** С. «Кухня» 16+ **16.00** С. «Воронины» 16+ **21.00** Х/ф «Мистер и миссис Смит» 16+ **0.30** Кино в деталях 16+ **1.45** Х/ф «Один день» 16+ **3.45** Х/ф «Кот» 16+ **5.15** Животный смех 16+ **5.45** Музыка 16+

РОССИЯ 24

7.30 Россия-24 **9.00** Х/ф «Мой парень ангел» 16+ **10.40**, **14.00** Пальчики оближешь 16+ **11.05**, **13.05**, **16.05** Книга памяти **11.10** Городская Дума **11.30** В душе звенит гармошка... **12.00** Кстово **12.15** Уютная история 16+ **12.30** Энциклопедия здоровья 12+ **13.00**, **15.00**, **15.30**, **17.00**, **17.30**, **18.20**, **21.30**, **23.00** ОбъективНО **13.10** С. «Наследство сестер Корваль» 16+ **14.25** Путешествие на колесах 16+ **14.55** Первые шаги **15.05**, **23.30** Камера, мотор, животные **15.50** Источник жизни **16.10** Антошкины истории **17.05** Земля и люди **18.00** Жизнь в деталях 16+ **18.15** Rabota.ru 12+ **18.45** Почти серьезно 16+ **19.15** Точка зрения ЛДПР 16+ **19.50** Х/ф «Порочная страсть» 16+ **22.00** Автодвижение 16+ **22.30** Идеальное решение 16+ **22.50** Онлайнер 16+ **23.05** Дзержинск **0.00** Пейзажи сквозь время

ТНТ

7.00 М/с «Черепашки-ниндзя» 12+ **7.30** М/с «Могучие Рейнджеры» 12+ **7.55** М/с «Губка Боб Квадратные штаны» 12+ **8.20** М/с «Планета Шина» 12+ **9.00**, **23.00** Дом-2 16+ **10.30** Битва экстрасенсов 16+ **11.30** Х/ф «Похождения призрака» 16+ **13.30**, **15.30** С. «Универ» 16+ **14.30**, **20.00** С. «Интерны» 16+ **21.00** Х/ф «Тепло наших тел» 12+ **0.30** Х/ф «Человек на луне» 16+ **2.50** С. «Дневники вампира» 16+ **5.25** Саша + Маша 16+ **6.05** С. «Адские кошки»

ДОМАШНИЙ

6.30 Удачное утро 16+ **7.00** Один дома 0+ **7.30**, **8.55** С. «Альф» 12+ **8.00** Полезное утро 16+ **8.40** Личная жизнь вещей 16+ **9.25**, **5.10** По делам несовершеннолетних 16+ **12.25** Дела семейные 16+ **14.25** С. «Женский доктор» 16+ **18.00**, **23.00** Просто 12+ **18.30** Время ЭКС 12+ **18.50** 5 вопросов мэру 12+ **19.00** Х/ф «Бог печали и радости» 16+ **20.40** Жены олигархов 16+ **21.40** Не в деньгах счастье 16+ **22.40** Звездные истории 16+ **23.30** Х/ф «Осенний марафон» 12+ **1.20** Х/ф «Парижский блюз» 12+ **3.15** С. «Комиссар Рекс» 16+ **6.50** Джейми: обед за 30 минут 16+

ВОЛГА

6.50, **12.50**, **17.50**, **21.10**, **0.00** Экипаж 16+ **6.30**, **9.00**, **13.15**, **17.45** Телевизионная Биржа Труда 16+ **6.35**, **15.45**, **20.25**, **23.15** Невероятная правда о звездах 16+ **7.20** Стряпуха 16+ **7.35** Горизонты Нижнего 16+ **7.45** Сделано в СССР 16+ **8.00**, **21.30** Послесловие 16+ **9.05** Х/ф «Гусарская баллада» 16+ **10.45** Варвара. Спектакль «Истоки» 16+ **12.30** Саквояж 16+ **13.00**, **18.00** Новости **13.20** Генералы 16+ **14.10**, **1.05** Х/ф «Обочина» 16+ **16.50** С. «Школа для толстушек» 16+ **18.30** Поговорим о справедливости 16+ **18.40** С. «Склифосовский» 16+ **20.40** В «Гагаринский» поехали! 16+ **20.50** Магистраль 16+ **22.00** Городской маршрут 16+ **22.30** Реальные новости 16+ **22.45** Мужской клуб 16+ **23.00** На всякий случай **23.30** С. «Спальный район» 16+ **0.20** С. «Нечаянная радость» 16+

НТВ

6.50 Утро **8.40**, **10.20** С. «Возвращение Мухтара» 16+ **10.00**, **13.00**, **16.00**, **19.00**, **23.15** Сегодня **10.55** До суда 16+ **11.55**, **13.25** Суд присяжных 16+ **14.35** С. «Дело врачей» 16+ **15.30**, **18.30** Чрезвычайное происшествие **16.25** Прокурорская проверка **17.40** Говорим и показываем 16+ **19.30** С. «Морские дьяволы» 16+ **23.35** С. «Дикий» 16+ **1.30** Казнокрады **2.30** Дикий мир **3.00** С. «Дело Крапивиных» 16+ **5.00** С. «Преступление будет раскрыто»

РОССИЯ 1

5.00 Утро **5.35**, **6.35**, **7.35**, **8.30**, **11.30**, **14.30**, **17.10**, **19.40** Вести-Приволжье **9.00** Аркадий Кошко. Гений русского сыска 12+ **9.55** О самом главном **11.00**, **14.00**, **17.00**, **20.00** Вести **11.50**, **14.50** Вести. Дежурная часть **12.00**, **17.30** С. «Тайны следствия» 12+ **13.00** Особый случай 12+ **15.00** С. «Пока станица спит» 12+ **18.30** Прямой эфир 12+ **20.50** Спокойной ночи, малыши! **21.00** С. «Гюльчатай. Ради любви» 12+ **0.40** Девчата 16+ **1.25** С. «Вызываем огонь на себя» **3.25** С. «Закон и порядок» 16+ **4.15** Комната смеха

СЕТИ НН

5.00, **4.30** С. «Вовочка» 16+ **6.50** С. «Следаки» 16+ **6.30**, **13.00** Званый ужин 16+ **7.30**, **1.30** Смотреть всем! 16+ **8.00**, **12.00** Информационная программа 112 16+ **8.30**, **19.30**, **23.00** Новости 24 16+ **9.00** Территория заблуждений 16+ **11.00** Пища богов 16+ **12.30**, **19.00** Новости 24. Кстати 16+ **14.00** Семейные драмы 16+ **16.00** Не ври мне! 16+ **18.00** Верное средство 16+ **20.00** Военная тайна 16+ **23.30**, **2.30** Х/ф «Особь» 16+

РОССИЯ К

7.00 Евроньюс **10.00**, **15.00**, **19.00**, **23.30** Новости культуры **10.15**, **1.40** Наблюдатель **11.15** С. «Перри Мэйсон» **12.10** Антонио Сальери **12.20** Линия жизни **13.15** Чудеса жизни **14.10** С. «В лесах и на горах» **15.10** Николай Бурденко. Падение вверх **15.35** Х/ф «Суворов» **17.20** Концерт Королевского оркестра Концертгебау **18.10** Немецкий с нуля за 16 часов! **19.15** Главная роль **19.30** Сати. Нескучная классика... **20.15** Правила жизни **20.45** Острова **21.25** Тем временем **22.15** Люди **23.20** Гай Юлий Цезарь **23.50** 64-й Берлинский МКФ **0.30** Детский мир **1.10** С. Прокофьев. Концерт №3 **2.35** Ливерпуль. Три Грации, один битл и река

ПЯТЫЙ КАНАЛ

6.50, **10.00**, **12.00**, **15.30**, **18.30**, **22.00** Сейчас **6.10** Утро 6+ **9.30**, **0.15** Место происшествия **10.30**, **12.30**, **16.00** С. «Спецназ» 16+ **19.00**, **3.40** С. «Детективы» 16+ **20.30**, **22.25** С. «След» 16+ **23.20** Момент истины 16+ **1.15** Правда жизни 16+ **1.50** Х/ф «Илья Муромец» 0+

НИКА-ТВ-3

6.50, **9.00** Удивительное утро 12+ **7.00**, **5.30** Мультфильмы 0+ **10.00** Х/ф «Фантом» 12+ **12.00** Х/ф «Возвращение Супермена» 16+ **15.00** Мистические истории 16+ **16.00** Гадалка 12+ **18.00**, **1.00** Х-Версии 12+ **18.30** С. «Пятая стража» 16+ **19.30** С. «Следствие по телу» 16+ **21.15** С. «Кости» 12+ **23.00**, **1.00** Х/ф «Джек Хантер» 12+

ПЕРЕЦ

6.50 Мультфильм 0+ **8.30**, **15.10**, **19.30**, **23.00** Улетное видео 16+ **9.00**, **15.30**, **18.30**, **20.30** Дорожные войны 16+ **9.30** Х/ф «Солдаты. День защитника Отечества» 16+ **12.00** С. «Солдаты» 16+ **16.30** Вне закона 16+ **18.00** Есть тема! 16+ **19.00** Просто 12+ **22.00** КВН. Играют все 16+ **0.00** Анекдоты 16+ **0.30** Голые и смешные 18+ **1.00** Удачная ночь 16+ **1.30** Счастливый конец 18+

ТВЦ

6.50 Настроение **8.25** Х/ф «Не имей сто рублей...» 6+ **10.05**, **21.45** Петровка, 38 16+ **10.25**, **11.50** Х/ф «Два долгих гудка в тумане» 12+ **11.30**, **14.30**, **17.30**, **22.00**, **0.05** События **12.25** Постскриптум **13.30** В центре событий 16+ **14.50**, **19.30** Город новостей **15.10** Городское собрание 12+ **16.05** С. «Обратной дороги нет» 12+ **17.50** Злоба дня 16+ **18.25** Право голоса 16+ **19.45** С. «Виктория» 16+ **22.20** С. «Генеральская внучка» **23.15** Без обмана 16+ **0.40** Тайны нашего кино 12+ **1.15** Мозговой штурм 12+ **1.45** С. «Инспектор Линли» 12+ **3.35** Х/ф «Аты-баты, шли солдаты...» 12+ **5.25** Осторожно, мошенники! 16+

ЗВЕЗДА

6.50 Воины мира **7.00** Дункин полк 12+ **7.45**, **9.15**, **10.40**, **13.15** Х/ф «К расследованию приступить» 12+ **9.00**, **13.00**, **18.00**, **22.50** Новости дня **13.50** С. «Черные волки» 16+ **16.05** С. «В зоне риска» 16+ **18.30** Время побеждать 16+ **19.15** Х/ф «Ответный ход» 6+ **21.00** Х/ф «Валерий Чкалов» 0+ **23.00** Незримый бой 16+ **0.35** Восхождение 12+ **1.45** Х/ф «Ключ» 6+ **4.30** Х/ф «713-й просит посадку» 12+

ПОЗДРАВЛЯЕМ ЧИЖКОВУ Юлю с 10-летием!

Желаем быть всегда счастливой, Доброй, милой, терпеливой, Быть всегда немножко новой, Жизнерадостной, здоровой!

Бабушка Оля, д. Саша, Вадим.

ПОЗДРАВЛЯЕМ ФОМИЧЕВА Александра Алексеевича с 55-летием!

Не страшны тебе года, Хоть волосы седые, Коль сохранил ты навсегда Все чувства молодые! Рецептов долголетья нет, Однако все о нем мечтаем, Здоровья, счастья, многих лет От всей души желаем!

Жена, сын.

ПОЗДРАВЛЯЕМ нашу любимую маму МЕТЕЛКИНУ Елену Викториновну с юбилеем!

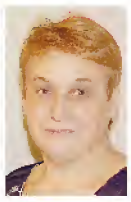

Ей сегодня пожелаем мы здоровья и любви, Счастья и успехов, радости и смеха, Жизненных побед, Долгих, долгих жизни лет!

Миша и Катя.

ПОЗДРАВЛЯЕМ дорогую и любимую папу, дедушку ИЛЮШИНА Дмитрия Викторовича с 65-летием!

Пусть будет все, что в жизни нужно, Чем жизнь бывает хороша: Любовь, здоровье, верность, дружба И вечно юная душа!

Семья.

ПОЗДРАВЛЯЕМ дорогого и любимого мужа, папу, тестя, дедушку БОРОДИНА Владимира Геннадьевича с 55-летием!

Юбилей - не просто годы - Это пройденный твой путь. Было счастье, было горе, Бесконечный честный труд. Живи же много-много лет, Пусть не убудут твои силы, За все, что сделал ты для нас, Огромное тебе спасибо!

Твои родные.

ПОЗДРАВЛЯЕМ ВОЛКОВУ Ларису Владимировну с юбилеем!

Желаем быть всегда счастливой, Где счастье - там и красота, А женщина с улыбкой милой Прекрасней, чем сама весна!

Мама, дочь, внук, Стариковы.

ПОЗДРАВЛЯЕМ ОБМОЛОВУ Валерию с 18-летием!

Пожелать тебе хочется много - Чтобы счастье свое ты нашла, Чтобы длинной была та дорога, По которой ты в жизни пошла, Чтобы люди тебя уважали И светлее все было вокруг И чтоб рядом с тобой оставался Хоть один, но надежный твой друг!

Твоя семья.

ПОЗДРАВЛЯЮ дорогую мою внучку ФОФАНОВУ Марию с днем рождения!

Внученька, любимая, 20 лет тебе! Поздравляю, милая, будь верна себе! В меру будь настойчива, В чем-то уступи, Счастлива будь, внученька, радуйся, люби!

Бабушка.

ПОЗДРАВЛЯЕМ ГУРЫЛЕВА Александра с юбилеем!

В юбилей - большого счастья, Дорогих людей участья, Бодрости и оптимизма И достичь успехов В жизни. Пусть молодости согревает свет, На радость нам живи ты много лет!

С любовью от твоей семьи.

ПОЗДРАВЛЯЕМ ВОРОНИНУ Марину Викторовну с юбилеем!

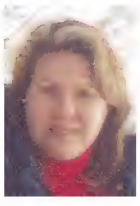

Роскошной женщине В красивый юбилей Желаем много искреннего счастья, Пусть на губах улыбка будет часто И любят близкие с годами все сильней! Пятидесятый этот день рожденья Пусть принесет хороших перемен, Больших успехов ежедневно, Во всех делах удачи и везенья!

Муж и родные.

ПОЗДРАВЛЯЕМ МКРТЫЧЯН Эдуарда Георгиевича с днем рождения!

Много слов хороших хочется сказать, Доброго здоровья в жизни пожелать, Сердцем и душою вечно не стареть И прожить на свете еще много лет!

Коллектив автосервиса «Фаворит».

Дорогие защитники Отечества!

Искренне поздравляю Вас с этим знаменательным Днем. Во все времена наша Родина славилась своим воинством, которое не жалело ни сил, ни жизни для защиты своего Отечества. Подвиг русского, советского солдата является примером для всего мира. Дай Бог, чтобы и впредь наша Святая Русь имела таких великих и славных заступников, воинов, способных приносить себя в жертву всего без остатка ради чести, долга и любви к Родной Земле.

С уважением, благочинный Кстовского округа иерей Алексей Ёлкин

ПОЗДРАВЛЯЮ АТАУЛЛИНУ Соню с юбилеем!

Пусть много будет солнечных улыбок, Не будет огорчений и ошибок!

Твоя подруга Тахире.

ПОЗДРАВЛЯЕМ АТАУЛЛИНУ Сонечку с юбилеем!

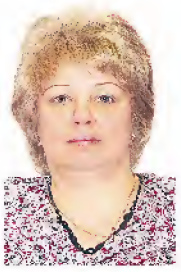

В феврале студеном, вьюжном Появилась ты на свет... Мы тебе желаем дружно Долгих и прекрасных лет! Чтоб душа не замерзала, А всегда в тепле цвела, Чтоб бриллиантом ты сияла И счастливей всех была!

Коллектив кафе «Сеновал».

ПОЗДРАВЛЯЕМ нашу мамочку, бабушку АТАУЛЛИНУ Софью с юбилеем!

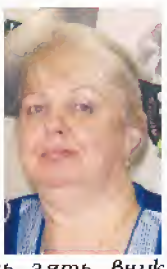

Не грусти, что годы пролетают Береги себя и не болей, Потому что нет у нас на свете Человека ближе и родней!

Дочь, зять, внук Анохины.

Совет ветеранов ЗЖБК-2 ПОЗДРАВЛЯЕТ участника ВОВ, ветерана производства завода ДОРОШЕНКО Николая Емельяновича с 95-летием!

Здоровья и счастливой жизни!

Кстовская районная ветеранская организация ПОЗДРАВЛЯЕТ ветерана ВОВ ДОРОШЕНКО Николая Емельяновича с 95-летием!

Доброго здоровья, душевного спокойствия, внимания родных и близких.

ПОЗДРАВЛЯЕМ дорогую и любимую маму и бабушку СИДОРОВУ Лидию Михайловну с 75-летием!

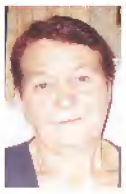

Желаем крепкого здоровья и долгих лет жизни!

Дочь, зять, внуки.

ПОЗДРАВЛЯЕМ доченьку и внучку КУЗНЕЦОВУ Настеньку с юбилеем!

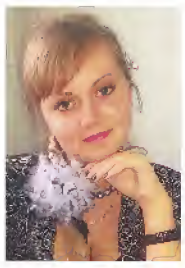

Доченька, любимая, 25 тебе! Поздравляем, милая, будь верна себе! В меру будь настойчива, В чем-то уступи, Счастлива будь, доченька, Радуйся, люби!

Мама, папа, бабушка.

Горько!

ПОЗДРАВЛЯЕМ УЛАНОВЫХ Сергея и Юлию с днем свадьбы!

Пожелаем молодым, Чтобы счастье - не как дым, Чтоб веселья - целый дом, Чтобы радости - вдвоем, Чтобы горе - вместе, Чтоб все - честь по чести, Чтобы долгим был ваш путь, Остальное - как-нибудь!

Семья Емельяновых.

Мамины таланты

конкурс

Мы продолжаем наш конкурс, посвященный 8 Марта.

Напоминаем, что на конкурс принимаются рассказы о мамах, сестрах, бабушках, снабженные фотографиями. Пишите нам об их увлечениях, высылайте фотографии их творений.

Людмила Васильевна Олейник.

«Я хочу рассказать вам об очень удивительной и жизнерадостной женщине, которая всю жизнь отдала детям, даря им свою доброту, тепло и свое огромное желание заглянуть в каждый уголок Нижегородской области. Этот человек - ***Людмила Васильевна Олейник****. Она прекрасный учитель, руководитель и, несомненно, замечательная мама и бабушка. Благодаря ей несколько поколений Запрудного узнали много нового о различных селах, реках, местах нашего края. В походах, которых мы побывали под руководством Людмилы Васильевны, было много трудностей. Но трудности походной жизни никогда не пугали туристов Запрудновской средней школы, ведь именно в походах мы получали море эмоций, мы учились дружбе и взаимовыручке»,* - написала в редакцию **Наталья** из села Запрудное.

Татьяна Ивановна Кузьмина.

«Мы очень любим свою бабушку. Ее зовут ***Татьяна Ивановна Кузьмина****. Она работает в Большемокринской сельской библиотеке и любит свою работу. В свободное время бабушка часто печет нам пироги, очень вкусные. Вкусы у нас разные и бабушка старается угодить нам всем, поэтому пироги у нее всегда с разными начинками»,* - написали в редакцию внуки Татьяны Ивановны **Егор**, **Даниил**, **Кирилл** и **Настя**.

«Мою маму зовут ***Светлана Макарова****. Она работает воспитателем в детскому саду №7. Мама - очень творческий человек, в свободное время она занимается различными видами рукоделия: тестопластика, вышивание лентами, аппликация, делает поделки из бросового материала. А еще ее слабость – это цветы! Летом у нее цветет каждый уголок в огороде!»,* - рассказала о своей маме дочь **Алена**.

Работа Светланы Макаровой.

Авторы самых интересных рассказов и оригинальных снимков получат призы от спонсоров конкурса, итоги которого мы подведем в канун 8 Марта.

Рассказы и фотографии можно приносить в редакцию или присылать по электронному адресу **zemnatalia@mail.ru**. Не упустите случая порадовать свих близких, участвуйте в конкурсе!

Елена Круглова, gazeta@3em.ru

■ СПОНСОРЫ КОНКУРСА

Империя Грёз сеть кинотеатров
МАГАЗИН ДЕТСКОЙ ОДЕЖДЫ Kivi
Copoka бижутерия аксессуары
Офисный мир тел. 2-40-85 РЕКЛАМА

РЕКЛАМА ПОНЕДЕЛЬНИК ЛУЧШИЙ ДЕНЬ для заказа рекламы на ближайший номер
Рекламный отдел газеты «Земляки» 24-001, 24-002 24-003, 24-004

Продолжение на стр. 23

Учебный центр «Кадровик ИНФО»
Ждем Вас на ОБУЧЕНИЕ по направлениям:
Охрана труда
Пожарно-технический минимум
Оказание первой медицинской помощи
Электробезопасность
Бизнес-курс английского языка
Специалист по кадрам
Управление персоналом
Сметное дело
Секретарь-референт
тел. 9-58-45, 8-952-462-14-47
пл. Ленина д. 5А, Бизнес-центр «Пирамида», оф. 502
Лицензия Минобразования 52Л01 № 00013000
РЕКЛАМА

НИЖЕГОРОДСКИЙ ГОСУДАРСТВЕННЫЙ АРХИТЕКТУРНО-СТРОИТЕЛЬНЫЙ УНИВЕРСИТЕТ
Центр дополнительного образования
Лиц. №А255697 регистр. №8373 от 14.03.2007 г. Свидетельство №0571 от 05.04.07
ПРИГЛАШАЕТ НА КУРСЫ
- Компьютерная подготовка
- Составление смет в строительстве («АРОС», «Гранд-Смета», Smeta.ru и др.)
- Дизайн интерьера (3D StudioMAX, Photoshop, CorelDRAW)
- Проектирование зданий и сооружений (ArhICAD, AutoCAD)
- Офис-менеджер
- 1С: предприятие, 8.0 (1С: Бухгалтерия; 1С: зарплата и кадры; 1С: торговля и склад)
- Туроперейтинг
- Ландшафтный дизайн
Документ государственного образца
г. Кстово, ул. Школьная, 15 (школа №5)
тел. 2-19-39 (после 14.00), 8-903-602-73-03, 8-950-61-69-571
РЕКЛАМА

Саратовский военный институт внутренних войск МВД России
объявляет набор на 1 курс обучения
На учебу принимаются граждане России мужского пола с оконченным средним, средним специальным образованием, а также военнослужащие, проходящие военную службу
Юношам, желающим поступать в 2014 году, необходимо обратиться с заявлением в военный комиссариат муниципального образования и в органы внутренних дел по месту жительства до 1 апреля года поступления
Срок обучения – 5 лет
В процессе учебы курсанты изучают тактику Внутренних Войск, Военную педагогику и психологию, другие военные и юридические дисциплины, обучаются владению оружием, вождению боевых машин и автомобилей (получают права категории В), приемам рукопашного боя и самозащиты
Во время обучения курсанты проживают в благоустроенных казармах на территории Военного института, обеспечиваются 3-разовым горячим питанием, обмундированием, всеми необходимыми учебниками и пособиями, а также денежным довольствием по установленным нормам
Курсантам ежегодно предоставляются двухнедельные каникулы в зимнее время, а по окончании учебного года 30-дневный отпуск
Выпускникам военного института присваивается воинское звание «лейтенант», выдается диплом по специальности «Правовое обеспечение национальной безопасности»
Для прохождения службы они направляются в подразделения внутренних войск МВД России
Наш адрес: 410023, г. Саратов, ул. Московская, 158
тел. (8452) 50-45-09; 50-44-61
сайт: www.svivv.ru
реклама

Компания «Ростелеком» приглашает на работу
Ростелеком
Больше возможностей
на должность:
СПЕЦИАЛИСТ ПО ПРОДВИЖЕНИЮ услуг связи для бизнеса
график: пн-пт - с 10.00 до 16.00, выходные - сб, вс
з/п от 20000 руб.
компенсация сотовой связи
обучение за счет компании
тел. 3-66-66
РЕКЛАМА

ПКУ «Областной социальный приют для детей и подростков «Алый парус» Кстовского района» срочно требуются
- зав. отделением (педагогическое образование)
- зав. отделением (юридическое образование)
- врач-педиатр (возможно по совместительству)
- социальный педагог
- логопед
- специалист по кадрам
- бухгалтер
тел. 4-48-91, 2-84-94

ТРЕБУЮТСЯ
- ДИРЕКТОР на асфальтно-бетонный завод
- ДОРОЖНЫЙ МАСТЕР (опыт работы)
- ВОДИТЕЛЬ НА ЭКСКАВАТОР
- РАЗНОРАБОЧИЕ
Возможно обучение на производстве. Иногородним предоставляем служебное жилье
тел. 2-39-39, 8-902-686-68-15

В операционную службу ОАО «Россельхозбанк» требуется
ОПЕРАЦИОНИСТ
работа с физическими лицами (вклады, кредиты, пластиковые карты)
тел. 3-61-37, 3-61-50
реклама

Приглашаем на работу в продуктовый магазин (г.Кстово и к.п. Зеленый Город)
АДМИНИСТРАТОРА з/п от 19000 руб.
ПРОДАВЦОВ ГАСТРОНОМА з/п от 15400 руб. до 18000 руб.
тел. 8-950-355-52-14, 8-950-355-52-92

МИР КРОВЛИ
Требуется
ТОРГОВЫЙ ПРЕДСТАВИТЕЛЬ
з/п от 30000 руб.
требования: л/а, Интернет
тел. 8-920-050-48-57
почта для резюме: hr@mirkrovly.org
реклама

Кстовская аптечная сеть «ВИТА+» в связи с расширением сети объявляет набор
- ФАРМАЦЕВТОВ
- ПРОВИЗОРОВ
- РАЗБОРЩИКОВ ТОВАРА
для долгосрочного сотрудничества
Дополнительная информация и запись на собеседование по тел: 9-08-90, в будни с 9.00- 17.00
резюме по адресу: adm.vita@mail.ru
РЕКЛАМА

ООО «Газэнергосеть-Нижний Новгород» требуются на работу
- НАПОЛНИТЕЛЬ БАЛЛОНОВ — сменный график работы: 2 дня - работа, 2 дня - отдых, з/п от 11000 руб.
- ИСПЫТАТЕЛЬ БАЛЛОНОВ — сменный график работы: 2 дня - работа, 2 дня - отдых, з/п от 11000 руб.
- МАШИНИСТ компрессорных установок — сменный график работы: 2 дня - работа, 2 дня - отдых, з/п от 13300 руб.
- СЛЕСАРЬ по эксплуатации и ремонту газового оборудования — з/п от 15000 руб.
- СЛЕСАРЬ по ремонту электрооборудования — з/п от 16000 руб.
на предприятии выплачивается ежемесячная премия
тел. 9-48-26

В салон «Руслан и Людмила» требуется
КРЕАТИВНЫЙ ДИРЕКТОР
тел. 2-02-22

ТРЕБУЕТСЯ
- Оператор ПК (1С: Склад. Торговля)
тел. 8-987-750-25-23

fit-studio FITNESS CLUB
Фитнес-клуб FitStudio приглашает на работу сотрудников службы
УБОРКИ и ГАРДЕРОБА
ТРЦ «Восторг» ул. Зеленая, 24
т. 8 910 129 99 99
реклама

ООО «КСТОВСКИЙ ТРУБНЫЙ ЗАВОД» (территория завода «Агат») требуются
- зам. ГЛАВНОГО ЭНЕРГЕТИКА
- МАШИНИСТ ЭКСТРУДЕРА
- КОНТРОЛЕР ОТК
- СЛЕСАРЬ-СВАРЩИК
резюме на: Prohorova@kstovtz.ru
тел. 8 (831) 216-05-86 факс 8 (831) 216-05-87

В связи с расширением в стоматологическую клинику «Визави» пер. Первостроителей, 5 требуются
- МЕДИЦИНСКАЯ СЕСТРА
- АДМИНИСТРАТОР
график работы: по сменам
тел. 8-951-903-90-54
звонить в рабочие дни, с 9.00 до 19.00
реклама

На производство мягкой мебели срочно требуются
- ШВеи
- РАСПИЛОВЩИКИ мебельных каркасов
тел. 8-920-025-89-89, Елена

ООО ПРЕДПРИЯТИЕ alidi
Вместе с лидерами
Требуются:
- СПЕЦИАЛИСТ по выкладке товара
- ПОВАР 16000 руб.
- КУХОННЫЙ РАБОТНИК 13000 руб.
- ДВОРНИК 16500 руб.
Мы предлагаем:
Трудоустройство по ТК РФ
Стабильная заработная плата
Оплата сотовой связи
Оплата ГСМ
Корпоративный автобус
Столовая
Подарки к праздникам сотрудникам и их детям
Звоните: 8 (831) 462-99-09, 8-960-169-26-65, 8-960-169-26-71
Personal@alidi.ru
Реклама

В связи с открытием аптечного склада ТРЕБУЮТСЯ
- Заведующий аптечным складом
- Заместитель заведующего аптечным складом (Образование высшее фармацевтическое)
- Начальник отдела приемки (Образование фармацевтическое)
- Оператор ПК
- Уборщица
- Кладовщик-грузчик
Работа в складском комплексе «Волжский индустриальный парк» Кстовский р-н, ост. «Птицефабрика»
тел: (8312) 277-81-75, 8-930-816-95-65
e-mail: syv@pharm.nnov.ru

РЕКЛАМА
- ПАРИКМАХЕР
- МАСТЕР МАНИКЮРА
(аренда)
тел. 8-951-903-60-33

ТЕЛЕФОНЫ РЕДАКЦИИ ГАЗЕТЫ «ЗЕМЛЯКИ»
2-40-01
2-40-02
РЕКЛАМА

РЕКЛАМА ПОНЕДЕЛЬНИК ЛУЧШИЙ ДЕНЬ для заказа рекламы на ближайший номер
Рекламный отдел газеты «Земляки» 24-001, 24-002, 24-003, 24-004

В детский сад требуются
- ВОСПИТАТЕЛЬ
- ПОВАР
тел. 7-58-70

Продолжение на стр. 24

ООО «ТехноТекс» (промзона) требуются
- ЭКОНОМИСТ
- МЕНЕДЖЕР ПО ПРОДАЖАМ
- РАБОЧИЕ

НА ПРОИЗВОДСТВЕННУЮ ЛИНИЮ (ОБУЧЕНИЕ)
e-mail: ttex@tetx.ru
тел. 9-41-73

Инжиниринговой Компании «Энергогарант» требуется для работы на объектах ООО «ЛУКОЙЛ-Нижегороднефтеоргсинтез»
ИНЖЕНЕР-КОНСТРУКТОР
высшее электротехническое профильное образование, уверенный пользователь AutoCAD, умение работать в коллективе, опыт работы от 1 года
соцпакет, стабильная заработная плата, отличные бытовые условия
тел. 2-47-73

Организации требуются на работу
-Начальник участка, прораб механомонтажных работ
опыт работы, з/п по результатам собеседования
-Мастер механомонтажных работ
опыт работы, з/п по результатам собеседования
-Слесарь механосборочных работ
опыт работы, з/п от 25000 руб. + премия
-Монтажник металлоконструкций
опыт работы, з/п от 25000 руб. + премия
-Инженер по охране труда
опыт работы, з/п по результатам собеседования
-Снабженец
з/п по результатам собеседования
-Инженер ПТО
-Инженер по сварке
-Бухгалтер-кассир
опыт работы, з/п по результатам собеседования
полный соцпакет
звонить в будние дни, с 8.00 до 17.00, тел. 8-910-790-84-94
резюме на e-mail: ooo-rabota-nn@bk.ru

На постоянную работу в крупную телекоммуникационную компанию **Ростелеком** (больше возможностей) требуется ведущий
ИНЖЕНЕР-ЭНЕРГЕТИК
з/п от 30 000 руб.
соцпакет, работа в г. Кстово
тел. 3-36-63, 8-951-901-87-08
реклама

Организации требуются
- БУХГАЛТЕР (первичная документация)
- ПРОДАВЕЦ-КАССИР (продукты) з/п от 16000 руб.
- РАБОТНИКИ на производство х/б перчаток

тел. 8-904-395-12-81

В крупную производственную компанию требуются
БУХГАЛТЕР
опыт работы в 1С
желание обучаться
з/п от 15000 руб.
пятидневная рабочая неделя с 8.00 до 17.00
МЕНЕДЖЕР по отгрузке
опыт работы на складе
знание 1С
з/п от 20000 руб.
сменный график работы
мы гарантируем: служебный транспорт, полный соцпакет
тел. 9-42-05

hygiene TECHNOLOGIES — ООО «Хайджин технолоджиз» требуются
- ОПЕРАТОРЫ ПОТОЧНЫХ ЛИНИЙ - з/п от 20000 руб. до 30000 руб.
- УПАКОВЩИКИ - з/п от 10000 руб. до 20000 руб.
- КЛАДОВЩИК - з/п от 24000 руб. до 30000 руб.
- ЭЛЕКТРОМЕХАНИК - з/п от 20000 руб. до 30000 руб.
- НАБОРЩИКИ - з/п от 19150 руб. до 23000 руб.

график работы сменный
сотрудникам предоставляется корпоративный транспорт и спецодежда
тел. 8 (831) 463-46-45, 462-76-46, 8-902-301-16-26
e-mail: hr@ht-company.ru
реклама

«Mobil-Zone» требуется
ОФИС-МЕНЕДЖЕР
з/п от 15000 руб.
тел. в (831) 410-43-46, 8-953-550-01-53

ООО «Молочный завод «Приволжский» на постоянную работу требуется
МЕНЕДЖЕР
уверенный пользователь ПК, 1С, Excel, Word
тел. 6-32-34

Работа в кондитерской компании **«Мишель»** (г. Н.Новгород, ул. Ларина, 12)
Оператор ПК
ГРАФИК: 3 дня - работа, 3 дня - отдых
з/п 20000 руб.
Кладовщик на склад сырья
ГРАФИК: 3 дня - работа, с 7.00 до 19.00, 3 дня - отдых
з/п 20500 руб.
Менеджер по транспортной логистике
ГРАФИК: 5 дней - работа, 2 дня - отдых
з/п 19000 руб. (без опыта работы), **27000 руб.** (с опытом работы)
Уборщицы
подсобные рабочими в кондитерский цех злаковой продукции
ГРАФИК: 3 дня - работа, 3 дня - отдых
з/п 14000 руб.
служебный транспорт из г. Кстово
Летом 2014 Компания переезжает на ул. Ступишина
стабильная з/п без задержек два раза в месяц, питание, спецодежда
тел. 8 (831) 415-84-44, звонить пн-пт, с 9.00 до 18.00
personal@blgvolga.ru
реклама

Организации требуется на постоянную работу
Инженер ПТО
тел. 9-41-45
9-41-46

Требуются на постоянную работу
- **Менеджер по маркетингу**
- **Менеджер по логистике**
- **Производитель работ** (технологические трубопроводы) в/о профильное, опыт работы от 1 года
- **Оператор покрасочной машины** (загрузка, смешение красок, ручная окраска пульверизатором) опыт работы от 1 года, з/п от 23000 руб. льготы по 2 списку вредности

оформление по ТК РФ
полный соцпакет
доставка служебным транспортом
резюме по факсу **6-49-53**
e-mail: A.Grigoreva@fas-him.ru

Империя Грёз — требуются
- АДМИНИСТРАТОР ЗАЛА
- ПРОДАВЕЦ-КАССИР

В кинотеатр «Восторг»
оформление по ТК РФ, полный соцпакет, стабильная з/п **тел. 8-910-130-61-75**
РЕКЛАМА

На производство мороженого (г. Кстово) требуются — DAVAICE планета мороженого
- **Менеджер по маркетингу и развитию** з/п договорная
- **Укладчицы-упаковщицы** з/п сдельная
- **Оператор штабелера** работа на теплом складе з/п от 20000 руб.
- **Аппаратчики**
- **Уборщица произв.помещений** з/п 12000 руб.
- **Фрезеровщицы** з/п на время обучения от 10000 руб. до 20000 руб.
- **Варщица** з/п сдельная
- **Мастер варки** - знание 1С
- **Лаборант-контролер** работа по графику, з/п 15000 руб.
- **Грузчики** з/п сдельная

тел./факс **9-11-45, 9-05-45**
РЕКЛАМА

В крупную западную компанию требуется
ОПЕРАТОР-ИНЖЕНЕР
техническое образование
опыт работы с оборудованием
сменный график, обучение
з/п 34000 руб.
тел. 8 (831) 467-83-13, 8-915-946-13-66

Компания приглашает на работу
- **Оператора сборочной линии** з/п от 15000 руб.
- **Оператора склада** з/п от 15000 руб.

УСЛОВИЯ:
теплый склад (д. Опалиха, КИП 1), «белая» заработная плата 2 раза в месяц, график работы с 9.00 до 18.00, пятидневная рабочая неделя, оформление по ТК РФ, полный соцпакет
тел. 9-54-71, 8-920-014-47-82
8-910-881-70-94

ООО «Синергия Маркет Нижний Новгород» требуются
ЮРИСКОНСУЛЬТ
з/п 34000 руб.
ОПЕРАТОР ПК
з/п 18000 руб.
оформление по ТК РФ
служебный транспорт
тел. 5-91-42, 8-915-945-46-00

Приглашаем на работу в продуктовый магазин (п. Звезда)
- **МЕНЕДЖЕРА СКЛАДА** з/п от 17000 руб. до 19400 руб.
- **ПРОДАВЦОВ ГАСТРОНОМА** з/п от 16000 руб. до 17500 руб.

тел. 8-950-355-52-14, 8-950-355-52-92

ОАО «Нижегородское» по племенной работе приглашает на работу
БУХГАЛТЕРА
полный рабочий день
профильное высшее образование, знание программ 1С «Бухгалтерия», «Зарплата и кадры», расчет заработной платы, взаиморасчеты с поставщиками
з/п от 15000 руб.
запись на собеседование по тел. 8 (831) 483-80-98

ЗАО «Элкаб» - Кабельный завод требуются
- **ОПЕРАТОРЫ** для работы на технологическом оборудовании з/п сдельная от 25000 руб. до 55000 руб.
- **ОБМОТЧИЦА** з/п сдельная, график работы сменный
- **ЭЛЕКТРИК 4-5 разр.** з/п 26700 руб.
- **УБОРЩИЦЫ В ЦЕХ** з/п 13700 руб.
- **ИНЖЕНЕР-ЭЛЕКТРОНЩИК** з/п от 35000 руб. до 45000 руб.
- **МЕНЕДЖЕР В ОТДЕЛ СБЫТА** з/п: оклад 23000 руб. + % с продаж

резюме на e-mail: zaoelkab-kz@mail.ru
пятидневный график работы
оформление по ТК РФ
тел. 6-22-98, 6-22-99
РЕКЛАМА

Санаторию **«Рассвет»** на постоянную работу требуются
- **Повар**
- **Массажист**
- **Медицинская сестра**
- **Инструктор ЛФК**
- **Кухонный работник**
- **Дворник**

доставка служебным транспортом
тел. 4-54-83, 8 (831) 438-77-05

Требуется **МЕНЕДЖЕР по продажам**
опыт телефонных переговоров
грамотная речь
з/п: оклад 6000 руб. + % (до 30000 руб.)
тел. 8 (831) 413-42-41, e-mail: 01dir@mail.ru

ООО ПРЕДПРИЯТИЕ **ALIDI** Вместе с лидерами

Современная техника •
Отапливаемые помещения •
Спец. одежда •
Раздевалки •
Душевые •

НА НОВЫЙ СКЛАДСКОЙ КОМПЛЕКС МЕЖДУНАРОДНОГО КЛАССА «А»
Требуются:
- **КОМПЛЕКТОВЩИКИ** до 40000 руб.
- **ВОДИТЕЛЬ ПОГРУЗЧИКА** 25000 руб.
- **ОФИСНЫЙ ВОДИТЕЛЬ** от 20000 руб.
- **ВОДИТЕЛЬ-ЭКСПЕДИТОР** 25000 руб.
- **ВОДИТЕЛЬ категории Е** 45000 руб
- **БРИГАДИР СЕКЦИИ** 22000 руб.

Звоните: 8 (831) 462-99-09, 8-960-169-26-65, 8-960-169-26-71
Personal@alidi.ru
Реклама

В институт (к.п. Зеленый Город, Агродом) срочно требуются
- **ГОРНИЧНЫЕ**
- **ПОВАР**
- **КУХОННЫЙ РАБОТНИК**
- **УБОРЩИЦА**
- **ДВОРНИК**

тел. 8 (831) 438-77-72, 8-910-394-77-61

Требуется
НАЛАДЧИК на производство бумажной продукции
(ст. Кстово)
з/п 15000 руб.
соцпакет
график работы: 16 рабочих дней в месяц
тел. 8-909-283-38-44

Срочно требуются
- **ТЕЛЕЖЕЧНИКИ**
- **УБОРЩИЦЫ**

место работы: магазин «Магнит» (ТРЦ «Пирамида»)
тел. 8-960-160-42-92

ТЕЛЕФОНЫ РЕДАКЦИИ ГАЗЕТЫ «ЗЕМЛЯКИ»
2-40-01
2-40-02
РЕКЛАМА

Окончание на стр. 25

СВОЯ пекарня требуются
ПРОДАВЦЫ
з/п от 15000 руб. до 28000 руб.
оформление по ТК РФ
обучение, спецодежда
тел. 8 (831) 429-04-02
215-15-19-, 8-910-108-58-35
реклама

В кафе (СТЦ «Мега») требуются
КАССИР-ПРОДАВЕЦ
ВОЗМОЖНО БЕЗ ОПЫТА РАБОТЫ
график сменный
з/п от 15000 руб. до 20000 руб.
БРИГАДИР ПОВАРОВ
график: 5 дней - работа, 2 дня - отдых
з/п 25000 руб.
ПОВАР
график: 3 дня - работа, 3 дня - отдых
з/п от 15000 руб. до 17000 руб.
утром проезд бесплатный
оформление по ТК РФ, соцпакет
тел. 8-960-829-98-07

требуется
ПРОДАВЕЦ
колбасных изделий
медкнижка обязательна
тел. 8-920-252-03-52

реклама в ювелирный магазин «Золотой талисман», ТРЦ «Пирамида» требуется
ПРОДАВЕЦ-КОНСУЛЬТАНТ
з/п 12000 руб. + % с продаж
тел. 8-910-791-60-82, 8-910-898-81-17

В магазин стройматериалов требуется
ПРОДАВЕЦ
тел. 8-915-953-89-49

требуются
-ПРОДАВЕЦ
-ГРУЗЧИК
тел. 8-962-512-20-69

ООО «Кстовские дворики» требуются
ПРОДАВЕЦ
ЮРИСТ
(поставки)
тел. 2-41-17, 2-48-20

В магазин разливных напитков требуется
ПРОДАВЕЦ
з/п от 15000 руб.
тел. 8-920-251-34-48

Приглашаем на работу в продуктовый магазин (г. Кстово, к.п. Зеленый Город)
КАССИРА
з/п от 15000 руб. до 19000 руб.
тел. 8-950-355-52-14, 8-950-355-52-92

В МАГАЗИН ЭЛЕКТРОИНСТРУМЕНТОВ ТРЕБУЕТСЯ
ПРОДАВЕЦ-КОНСУЛЬТАНТ
з/п 20000 руб. + %
Оформление по ТК РФ, соцпакет
тел. 8-908-720-84-57

ПРИГЛАШАЕМ НА РАБОТУ
в стабильную компанию
ПРОДАВЦОВ ПЕЧАТНОЙ ПРОДУКЦИИ
Работа рядом с домом!
График: 2/2, 3/3 или 7/7.
Средняя ЗП продавцов по компании не менее 15000 руб. в месяц!
Гарантированная ЗП на испытательный срок (2 месяца) от 800 руб. за смену.
тел. 8 (831) 216-10-54
8-960-195-75-31

В магазин требуется
ПРОДАВЕЦ
(товары для отдыха и рыбалки)
з/п от 15000 руб. + %
тел. 8-951-903-86-28
реклама

Требуется
КАССИР-СПЕЦИАЛИСТ
на выдачу займов
знание ПК, грамотность, исполнительность
график: 2 дня - работа, 2 дня - отдых
оформление по ТК РФ, соцпакет
тел. 8 (831) 463-64-65
e-mail: activedengi-nn@mail.ru

В кафе «Сайгон» требуются
ОФИЦИАНТЫ
тел. 8-904-914-76-65
3-89-01

В МОЛОДОЙ ДРУЖНЫЙ КОЛЛЕКТИВ
кафе ЛАРИССА требуются
- **ПОВАРА-УНИВЕРСАЛЫ с опытом работы** з/п от 17000 руб.
- **ОФИЦИАНТЫ** з/п от 8000 руб.
- **БАРМЕН** з/п от 13000 руб.
- **ПРОМОУТЕРЫ** з/п договорная

Возможно без опыта обучение в процессе работы
Мы предлагаем: бесплатное питание, доставку до дома после работы
тел. 2-20-40

В кафе-мотель «Олимп» (с. Запрудное) требуются
БАРМЕН-ОФИЦИАНТ
ПОВАРА
тел. 8-920-032-48-88, 6-42-29
реклама

требуются
ЛИЦЕНЗИРОВАННЫЕ ОХРАННИКИ
график: сутки - работа, трое - отдых
з/п от 9000 руб.
тел. 8-920-032-90-73

ТЕЛЕФОНЫ РЕДАКЦИИ ГАЗЕТЫ «ЗЕМЛЯКИ»
2-40-01
2-40-02
РЕКЛАМА

Организации требуются
ОХРАННИКИ
график:
сутки - работа, двое - отдых
тел. 8-920-039-82-65

СЕМЕЙНЫЙ МАГНИТ ГИПЕРМАРКЕТ
Большая Компания – Большие возможности
ПРИГЛАШАЕМ НА РАБОТУ:
В ТОРГОВЫЙ ЗАЛ:
Кассиры 15000–17000 руб. **Продавцы** 15000–17000 руб.
В СОБСТВЕННОЕ ПРОИЗВОДСТВО/ПЕКАРНЮ:
Старший смены производства 26000–28000 руб.
Повар горячей кулинарии 20000–25000 руб.
Упаковщик 12000–14000 руб.
В СЛУЖБУ ОБЕСПЕЧЕНИЯ:
Охранники от 14000 руб. **Мойщики** от 11000 руб.
Обращаться по телефонам:
8 (831) 220-27-10, 8 (909) 292-58-91
9-58-14, 9-58-16
Н.Новгород, пр. Гагарина, 29А, vacancy_nnov_ggm@hm995205.tander.ru
реклама

Мы предлагаем:
- Официальную заработную плату
- Бесплатное питание
- Бесплатные и льготные путевки
- Конкурсы профессионального мастерства
- Корпоративные пенсионнные программы
- Доставку домой после вечерней смены
- Дополнительные отпуска поварам у плиты

SPAR
«Можно просто работать, а можно делать жизнь каждого из нас чуточку лучше, дарить заботу и внимание окружающим. И если Вам это по душе, то приходите к нам.»
Приходите в СПАР и Вас ждет:
- Стабильная и надежная работа.
- Достойное вознаграждение за труд.
- Первый профессиональный опыт или обучение новой профессии.
- Для сотрудников - быстрый карьерный рост!

- ПРОДАВЕЦ
- ПРОДАВЕЦ-КАССИР
- МОЙЩИЦА ПОСУДЫ
- ПОВАР СУШИ

Телефоны:
8-950-353-18-85, 8-951-910-08-82
Обращаться по адресу:
г. Кстово, 2 микрорайон, д. 1
E-mail: blinova@spar.nnov.ru
реклама

ОТДЕЛ ЖЕНСКОЙ ОДЕЖДЫ требуется
ПРОДАВЕЦ
тел. 8-952-456-59-74, 8-908-161-01-25

В кафе «Африка» требуются
КУХОННЫЙ РАБОЧИЙ
ОФИЦИАНТ
тел. 2-16-06

РЕКЛАМА
ПОНЕДЕЛЬНИК ЛУЧШИЙ ДЕНЬ
для заказа рекламы на ближайший номер
Рекламный отдел газеты «Земляки»
240-01, 240-02, 240-03, 240-04

Компании ООО «Консолидатор» (завод «Русвинил», промзона) требуются
- **ПОВАР холодного цеха** - з/п 20000 руб.
- **МОЙЩИЦА посуды** - з/п 14000 руб.
- **КУХОННЫЙ РАБОТНИК** - з/п 14000 руб.
- **БУХГАЛТЕР** - з/п 15000 руб.
- **ПОВАР мясного цеха** - з/п 28000 руб.

(на испытательный срок)
ГРАФИК: 5 дней - работа, 2 дня - отдых
служебный транспорт утром и вечером
тел. 8–960–193–11–92

«Хочу суши»
требуются
ПОВАРА
приготовление суши и пиццы
з/п от 18000 руб.
возможно обучение
тел. 8-952-457-78-88

Пиццерия «Пыл-жар» (ул. Островского, д.1) примет на работу
ПРОДАВЦА-ПИЦЦЕРИСТА
тел. 8-905-013-92-99
реклама

Требуются
ОХРАННИКИ
работа в центре г. Кстово
график: 2 дня - работа, с 10.00 до 20.00, 2 дня - отдых
тел. 8 (831) 296-48-03, 8-920-068-82-86

Приглашаем на работу
ОХРАННИКОВ
график:
сутки - работа, трое - отдых
2 дня - работа, 4 дня - отдых
официальное трудоустройство
помощь в обучении
з/п без задержек два раза в месяц
тел. 8-950-351-86-97
8-961-630-34-53, 8 (831) 417-33-04

требуются
ОХРАННИКИ
работа в р-не п. Ждановский
график: сутки - работа, трое - отдых
тел. 8-962-510-27-38

Отдел военного комиссариата Нижегородской области по г.Кстово, Кстовскому и Д.Константиновскому районам
ОБЪЯВЛЯЕТСЯ НАБОР в высшие военно-учебные заведения
Кандидатами на обучение в училищах рассматриваются граждане, прошедшие и не проходившие военную службу, для комплектования первых курсов военных образовательных учреждений высшего (среднего) профессионального образования МО РФ, ВВ МВД РФ, ФСО России, МЧС в 2014 году.
ОБЪЯВЛЯЕТСЯ НАБОР
в ФИЛИАЛ ВОЕННОЙ АКАДЕМИИ СВЯЗИ (г.Краснодар)
(по программам высшего и среднего профессионального образования)
Дополнительную информацию вы можете получить в ОВКНО по г.Кстово, Кстовскому и Д.Константиновскому районам по адресу: ул.Магистральная, д.4 каб. 20
тел.4-33-11
реклама

KDV реклама
ОСП «КДВ Групп» в связи с расширением требуются
ГРУЗЧИКИ КОМПЛЕКТОВЩИКИ
з/п до 25000 руб.
тел. 8-915-935-75-69, 8-915-945-12-31

Требуются
- **КЛАДОВЩИК** - з/п от 20000 руб.
- **ПРОДАВЕЦ мясной продукции** з/п сдельная
- **ВОДИТЕЛЬ КАТ. С** - з/п сдельная
- **ГРУЗЧИК** - з/п 20000 руб.
- **ОХРАННИК** - з/п 1000 руб./смена
- **УБОРЩИЦА**

тел. 2-41-27, пн-пт

В торговый центр «Мега» требуются
- **Тележечники**
- **Уборщицы**
- **Дворники**
- **Операторы поломоечных машин**

граждане СНГ, РФ, графики разные помогаем с документами, выдаем униформу
з/п от 9300 руб. до 19000 руб.
тел. 8-920-075-77-72

Требуются
- **Оператор ПК**
- **Кладовщик**
- **Бухгалтер-оператор**
- **Грузчик**

тел. 2-44-64, 2-44-72
8-908-744-80-16

ЗАО «Завод Труд» (г. Нижний Новгород, ул. Ларина, 18) в связи с расширением производства приглашает на работу
- **ШВЕЙ** - з/п от 25000 руб.
- **ПОРТНЫХ** - з/п от 30000 руб.

мы предлагаем: компенсацию проезда, частичную оплату питания, полный соцпакет, новое современное оборудование (проезд автобусом №216 до остановки «Завод «Труд»)
тел. 8 (831) 466-82-51, 8-920-075-08-01 реклама

Строительной компании требуется
МАШИНИСТ фронтального погрузчика
з/п от 30000 руб. + переработка
работа по гражданско-правовому договору
тел. 3-65-86
в рабочие дни с 8.00 до 17.00

В магазины **«Пятерочка»** (г. Кстово, п. Ждановский) требуются
- **Грузчики** - з/п 10000 руб.
- **Уборщицы** - з/п 8500 руб.

график:
2 дня - работа, с 8.00 до 20.00
2 дня - отдых
тел. 8-908-753-39-07

ООО ПКЦ «Автосплав» (п. Ждановский) требуется
АВТОСЛЕСАРЬ по установке доп. оборудования
з/п от 35000 руб.
тел. 8 (831) 411-11-02

Эксплуатационному вагонному депо Горький-Сортировочный требуются
- Водитель автобуса
- Осмотрщики-ремонтники вагонов (обучение)
- Сварщик

тел. 8-910-103-93-73

В связи с расширением **КОНСИБ** производства (промзона) срочно требуются
СЛЕСАРИ-СБОРЩИКИ конструкций ПВХ-профиля
гарантируем: официальное трудоустройство, полный соцпакет, обучение, возможность карьерного роста
служебный транспорт из г. Кстово
з/п от 15000 руб. до 45000 руб.
тел. 9-42-05, 8-930-717-64-88
пн-пт, с 8.00 до 17.00 реклама

В гипермаркет **«ОВІ»** требуются
СОТРУДНИК ЗАЛА
з/п от 16500 руб.
ВОДИТЕЛЬ ПОГРУЗЧИКА
з/п от 19800 руб.
график:
2 дня - работа по 12 часов, 2 дня - отдых
5 дней - работа, 2 дня - отдых
карьерный рост
есть возможность подработок
Запись на собеседование
8 (831) 277-52-50, офис
8-904-923-81-15, Виталий

Требуются
- **РАБОТНИКИ** (м., ж.) на производственный участок
- **ВОДИТЕЛЬ** кат. С, Е

з/п от 20000 руб.
тел. 43-222

Организации требуются
- Тракторист на МТЗ-920 (щетка, кун)
- Водитель мини-погрузчика
- Рабочие по уборке территории
- Сварщик
- Мастер

тел. 4-47-57, 8-910-109-77-99
8-950-622-99-73

ООО «Стройэнергомонтаж» примет на работу
- **Водителя**
- **Помощника системного администратора**

тел. 7-99-95

На производство требуются
РАЗНОРАБОЧИЕ
з/п от 15000 руб. до 20000 руб.
+ премия
работа по сменам
тел. 8 (831) 413-28-76
8-930-707-60-60

Требуется
ЭНЕРГЕТИК с совмещением обязанностей водителя
з/п 30000 руб.
тел. 8-953-415-42-76

В автосервис требуются
- АВТОЭЛЕКТРИК
- АВТОСЛЕСАРЬ (рихтовка кузовов)
- АВТОМАЛЯР
- ЭЛЕКТРИК

оплата достойная
тел. 2-46-40

Школа №8 приглашает на работу
УБОРЩИЦУ
з/п 12000 руб.
тел. 3-05-44

требуются
СТОРОЖ
график: сутки - работа, двое - отдых
тел. 7-99-97, с 8.00 до 17.00

Требуются
- **МАСТЕР** на участок шиномонтажа

опыт работы желателен
з/п: оклад 15000 руб.
+ премия до 100%
- **КАССИР на а/мойку**

график сменный
з/п 12000-15000 руб.
тел. 8-951-904-66-64

требуются
АВТОМОЙЩИКИ
з/п 40% от выручки
тел. 8-930-808-38-39

Деревообрабатывающему предприятию (п. Ждановский) требуются
СЛЕСАРИ
з/п от 15000 руб.
СТАНОЧНИКИ
график работы сменный
з/п от 16000 руб. до 20000 руб.
МАЛЯРЫ
график работы сменный
з/п от 16000 руб. до 20000 руб.
ШЛИФОВЩИКИ
з/п от 16000 руб. до 20000 руб.
служебный транспорт
тел. 8-920-067-28-77, 6-11-81

РАБОТА
- гибкий график
- стабильная з/п
- официальное оформление
- дружный коллектив

тел. 8-950-371-37-04, *Артем*

Организации требуются
- **УБОРЩИЦА**
- **ВОДИТЕЛЬ на ГАЗель**

тел. 8-904-903-95-35

Организации требуются
- **Швеи** возможно обучение
- **Раскройщики**

работа в городе Кстово
доставка служебным транспортом
тел. 4-52-42, 8-920-011-55-88

Для работы на объекте ОАО «ЛУКОЙЛ-Нижегороднефтеоргсинтез» требуются
- **ЭЛЕКТРОМОНТАЖНИКИ 3-5 разр.** з/п от 20000 руб. до 35000 руб.
- **ЭЛЕКТРОСВАРЩИКИ 3-4 разр.** з/п от 20000 руб. до 35000 руб.
- **ВОДИТЕЛЬ кат. В, С, D** з/п от 25000 руб.

тел. 8 (4852) 48-42-57, 8-905-130-09-43

требуются
УБОРЩИЦЫ лестничных лестниц
пятидневный график работы
з/п 12000 руб.
тел. 8-950-615-71-18

Строительной организации требуются
- **Водитель (всех категорий)**
- **Сварщик-монтажник**
- **Инспектор ОК**
- **Механик**
- **Агент по снабжению**

тел. 5-42-03
e-mail: nts-nn.info@yandex.ru

Требуются
- **Жестянщик, слесарь по производству элементов систем вентиляции**
- **Мастер (начальник) участка**

обязателен опыт работы по обработке тонколистового металла (рубка, гибка, раскрой, пуклевка и т.д.)
з/п договорная (высокая)
возможна частичная занятость
оформление по ТК РФ
тел. 8-950-353-02-72
Анастасия

ЗАО «РООМ» требуются
СЛЕСАРЬ по ремонту оборудования
з/п 26000 руб.
график:
5 дней - работа, 2 дня - отдых
служебный транспорт
тел. 5-91-42, 8-915-945-46-00

требуются
УБОРЩИЦЫ ДВОРНИКИ
на неполный рабочий день
тел. 8-905-660-68-52, 8-905-065-09-86

реклама
ПОНЕДЕЛЬНИК ЛУЧШИЙ ДЕНЬ
для заказа рекламы на ближайший номер
Рекламный отдел газеты «Земляки»
240-01, 240-02, 240-03, 240-04

РАБОТА
071

Требуется водитель с л/а. Тел. 8-952-451-33-33.

Требуются отделочники. Тел. 8-920-064-74-54.

Требуется диспетчер в такси. Тел. 8-920-007-30-67.

Требуется продавец в магазин продуктов. Тел. 8-904-780-18-74.

Требуется водитель на автобус. З/плата от 20000 руб. Тел. 8-904-909-94-41.

Требуется кладовщик (график 22, с 2 до 8), з/пл. 10000 руб., торговый представитель. Тел. 8-950-345-90-08.

Требуется продавец на рынок. Тел. 8-904-920-79-98.

Требуется водитель в такси. Тел. 8-930-703-84-76.

Требуется водитель кат. «В». Тел. 8-904-797-25-06.

Требуется секретарь (знан. ПК). Тел. 8-920-299-97-19.

Требуются рабочие, отделочники, каменщики (вахтовый метод, Москва, Анапа). Тел. 8-987-555-66-41.

В магазин продуктов **требуется** продавец. З/пл. 15000 руб. Тел. 8-920-035-88-75.

ИЩУ любую подработку. Тел. 8-904-042-47-35.

Требуется парикмахер. Тел. 8-960-199-60-13.

Требуются кухонные работники. Тел. 7-59-20.

Требуется тракторист. Тел. 8-902-784-61-99.

Требуется инженер-строитель. (сметы, объемы работ). З/плата по итогам собеседования. Тел. 8-904-053-24-35.

Требуется водитель кат. «Д». Тел. 8-920-012-91-21.

Требуется продавец (цветы). Тел. 8-930-710-62-32.

ПРОДАЖА И ОБМЕН
011 недвижимость

ПРОДАЮ комнату в Шелокше (кирп. дом, 2 эт., 24 кв.м). Тел. 8-920-064-49-24.

ПРОДАЮ комнату (2 м/р-н, 18, есть душ. кабина), 860 тыс. руб. Тел. 8-950-353-40-38.

ПРОДАЮ комнату (ул. Зеленая). Тел. 8-905-662-20-98.

«ВАША НЕДВИЖИМОСТЬ»
- Все виды риелторских услуг
- Помощь в оформлении ипотеки*
- Набор договоров

vn-kstovo.ru, vn 1012@bk.ru
*Партнеры: ОАО «Сбербанк России» ЗАО «ВТБ 24», ОАО КБ «Петрокоммерц»
тел. 8-902-303-92-85, 8-920-296-66-39 реклама

ПРОДАЮ 1-комнатную «малосемейку» ул. пл. (пр. Победы). Тел. 8-902-687-08-07.

ПРОДАЮ 1-комнатную квартиру. Тел. 8-904-799-76-80.

ПРОДАЮ 1-комнатную квартиру ул. пл. (средний этаж). Тел. 8-903-847-70-11.

ПРОДАЮ срочно 1-комнатную квартиру в Ждановском (4/5-эт. кирп. дома, от хозяина). Тел. 8-951-902-65-01.

ПРОДАЮ 1-комнатную квартиру. Тел. 8-903-608-56-99, 9-20-71.

ПРОДАЮ 1-комнатную квартиру. **Тел. 8-920-073-57-00.**

ПРОДАЮ 1-комнатную «малосемейку» (пр. Победы, 9/9-эт. кирп. дома), 1800 тыс. руб. Тел. 8-902-309-95-64.

ПРОДАЮ 1-комнатную квартиру в Ждановском. Тел. 8-953-555-11-45, 8-953-568-44-09.

ПРОДАЮ 1-комнатную квартиру. Тел. 8-904-787-59-39.

ПРОДАЮ 1-комнатную квартиру. Тел. 8-903-056-54-00.

ПРОДАЮ 1-комнатную квартиру (ул. 40 лет Октября, ср. эт.). Тел. 8-908-722-36-54.

ПРОДАЮ 1-комнатную квартиру. Тел. 8-920-054-56-74, 2-51-50.

Окончание на стр. 26

реклама
раздел "Биржа труда" на главной странице
нужна **РАБОТА?**
более **400 вакансий**
kstovo.ru
кстовский городской портал

ПРИШЛИ ФОТО - ПОЛУЧИ ПРИЗ!

Уважаемые читатели, фотографии и письма на конкурсы отправляйте по адресу: г. Кстово, пл. Мира д. 6, Издательский дом «Земляки» или на электронную почту:
Конкурсы **«МИСС» и «МИСТЕР»** - **ele-olena@yandex.ru.**
Конкурсы **«МОЯ СВАДЬБА»** и **«МОИ ЖИВОТНЫЕ»** - **zem-natalia@mail.ru.**
Убедительно просим присылать только качественные фотографии с комментариями и указывать контактные телефоны. РЕКЛАМА

☐ Объявления в разделах **«Приму в дар», «Отдам безвозмездно»** публикуются **БЕСПЛАТНО**. Подача объявлений и заявок строго в понедельник и вторник, с 9.00 до 16.00, по телефонам **2-40-01, 2-40-02, 2-40-03, 2-40-04**, Елена Романова
☐ Публикация фотографий в разделе **«Животные и растения» - БЕСПЛАТНО** РЕКЛАМА

Окончание. Начало на стр. 25

ПРОДАЮ 1-комнатные «хрущевку», «брежневку» в 3 м/р-не. Тел. 3-45-74, 8-902-782-49-14.

ПРОДАЮ в Зименках: 2-комнатную квартиру (45,8/30 кв.м) и дачу (9 соток). Тел. 8-952-780-59-60.

ПРОДАЮ 2-комнатную квартиру в Работках (4/5-эт. дома). Тел. 8-906-356-24-35.

ПРОДАЮ 2-комнатную квартиру. Тел. 8-910-399-02-23, 9-20-71.

ПРОДАЮ 2-комнатную квартиру в Ждановском. Тел. 8-920-007-17-03.

АГЕНТСТВО НЕДВИЖИМОСТИ **«ГЕОМЕТРИЯ ЖИЛЬЯ»**
ПОКУПКА. ПРОДАЖА. ОБМЕН
- Аренда жилой и коммерческой недвижимости
- Набор всех видов договоров
- Помощь в регистрации права собственности

☎ 3-87-70, 8-910-895-0-895, 8-908-752-38-32
ул. Островского, 1 (м-н «Дары природы», 2 этаж) РЕКЛАМА

ПРОДАЮ 2-комнатную квартиру (пр. Рачкова, 7/9-эт. пан. дома), 2750 тыс. руб. Тел. 8-902-309-95-64.

ПРОДАЮ срочно 2-комнатную «брежневку» (комнаты изолир., теплая, пл. Мира). Тел. 8-904-787-57-84.

ПРОДАЮ 2-комнатную квартиру. Тел. 8-920-028-20-09, 3-41-40.

ПРОДАЮ 2-комнатную квартиру. Тел. 8-950-352-50-60.

ПРОДАЮ 2-комнатную квартиру (пр. Рачкова, 52 кв.м), КУПЛЮ 3-комнатную. Тел. 8-920-059-99-89.

ПРОДАЮ 2-комнатную квартиру (ул. Парковая, 70 кв.м, 3 эт.). Тел. 8-910-386-38-58, 3-53-76.

ПРОДАЮ 2-комнатную «брежневку» (4/5-эт. дома), 2330 т.р. Тел. 8-903-056-54-00.

ПРОДАЮ 2-комнатную квартиру. Тел. 9-15-89, 8-902-300-11-58.

ПРОДАЮ 2-комнатную квартиру. Тел. 3-45-74, 8-902-782-49-14.

ПРОДАЮ 3-комнатную «ленинградку» (2/2-эт. дома). Тел. 8-903-847-70-11.

ПРОДАЮ 3-комнатную квартиру (ул. Магистральная, 43; 1/2-эт. дома, от хозяина). Тел. 8-920-041-34-06.

ПРОДАЮ 3-комнатную квартиру. Тел. 8-903-608-56-99, 9-20-71.

ПРОДАЮ 3-комнатную квартиру (Н.Новгород, Волжская наб.). Тел. 8-920-007-17-03.

ПРОДАЮ 3-комнатную квартиру (центр, кирп. дом). Тел. 8-920-074-57-00.

ПРОДАЮ 3-комнатную квартиру. Тел. 8-908-721-97-04, 6-37-52.

ПРОДАЮ 3-комнатную квартиру (ул. Зеленая, 62 кв.м), 2100 т.р., **КУПЛЮ** 1-2-комнатную. Тел. 8-929-039-19-75.

ПРОДАЮ 3-комнатную квартиру ул. пл. (евроремонт), **МЕНЯЮ** на 2-комнатную. Тел. 8-910-386-38-58, 3-53-76.

АГЕНТСТВО НЕДВИЖИМОСТИ тел. 7-33-30, ул. Чванова, 8
- очень профессионально покупка, продажа, обмен квартир, комнат, домов, земельных участков. Работа с сертификатами, рассрочка платежа
- очень быстро ПРИВАТИЗАЦИЯ, ведение наследственных дел, сбор документов на дома, земельные участки, квартиры, срочная скупка квартир
- очень дешево договор купли-продажи, договор дарения, предварительный договор, договор задатка, юридическое сопровождение сделки перевод из жилого в нежилой фонд оформление перепланировки

www.ключ-52.ru РЕКЛАМА
КЛЮЧ НАБОР АГЕНТОВ

ПРОДАЮ 3-комнатную квартиру. Тел. 9-15-89, 8-902-300-11-58.

ПРОДАЮ 4-комнатную квартиру. Тел. 9-15-89, 8-902-300-11-58.

ПРОДАЮ квартиру в Ждановском (от хозяина). Тел. 8-960-173-12-24, 3-41-40.

ПРОДАЮ дом в Сосновке, Михальчикове, Н.Ликееве. Тел. 8-908-158-05-82.

ПРОДАЮ дом в Зелецине. Тел. 8-952-451-15-89.

ПРОДАЮ дом в Караулове. Тел. 8-920-028-20-09.

ПРОДАЮ дом в Безводном (верх, 75 кв.м, все удобства), 4200 т.р., **МЕНЯЮ** на квартиру. Тел. 8-908-760-89-99.

ПРОДАЮ дом в ст. Кстове (ул. Восточная, баня), 3100 т.р. Тел. 8-902-305-49-55.

ПРОДАЮ 1/2 дома, 1300 т.р. Тел. 8-902-305-49-55.

ПРОДАЮ дома в Зименках, В.Враге, ст. Кстове, Шаве. Тел. 8-905-662-20-98.

ПРОДАЮ дом, зем. участок. Тел. 9-15-89, 8-902-300-11-58.

ПОКУПКА
012 недвижимость

КУПЛЮ комнату, 1-комнатную квартиру (от хозяина, наличные). Тел. 8-902-687-08-07.

КУПЛЮ 1-комнатную квартиру (от хозяина, не агент). Тел. 8-915-931-74-83.

КУПЛЮ 1-комнатную квартиру (за наличные, средний этаж). Тел. 8-930-700-44-80, 4-38-00.

КУПЛЮ 1-комнатную квартиру (от хозяина, наличные). Тел. 8-908-760-89-99.

КУПЛЮ 1-2-комнатную квартиру. Тел. 8-910-399-02-23, 9-20-71.

КУПЛЮ 1-2-комнатную квартиру (от хозяина, наличные). Тел. 8-920-074-57-00.

КУПЛЮ 1-2-3-4-комнатную квартиру (от хозяина, за наличные). Тел. 8-910-895-08-95.

КУПЛЮ срочно 2-3-комнатную квартиру (от хозяина, наличные). Тел. 8-964-837-38-50.

КУПЛЮ 2-комнатную квартиру (от хозяина, наличные). Тел. 8-910-386-38-58, 3-53-76.

КУПЛЮ срочно 2-комнатную «хрущевку» (от хоз., наличные). Тел. 3-45-74, 8-902-782-49-14.

КУПЛЮ 3-комнатную квартиру. **Тел. 8-920-073-57-00.**

КУПЛЮ квартиру. Тел. 8-952-776-62-06.

КУПЛЮ дом (от хозяина). Тел. 8-908-721-97-04, 6-37-52.

СДАЮ ЖИЛЬЕ
013 недвижимость

РЕКЛАМА

СДАЮ квартиру. Тел. 8-952-452-10-49.

СДАЮ квартиру посуточно. Тел. 8-904-917-76-09.

СДАЮ посуточно 2-х и 1-комнатную квартиры (хорошие). Тел. 8-962-512-85-84.

СДАЮ квартиру (часы, сутки). Тел. 8-929-048-11-17.

СДАЮ квартиру (часы, сутки). **Тел. 8-930-719-71-10.**

СДАЮ жилье. Тел. 8-908-164-15-67.

СДАЮ квартиру. Тел. 8-910-142-66-87.

СДАЮ номер (евро) посуточно. Тел. 8-904-798-99-99.

СДАЮ квартиру (часы, сутки). Тел. 8-908-728-57-17.

СДАЮ комфортабельные номера (часы, сутки; ст. Кстово). Тел. 8-905-867-53-31.

СДАЮ квартиру (часы, сутки). Тел. 8-920-000-27-98.

СДАЮ жилье семье, рабочим. Тел. 8-910-895-08-95.

СДАЮ жилье командированным (от хозяина), дешево. Тел. 8-906-363-63-68.

СДАЮ 1-комнатную квартиру посуточно (хорошая). Тел. 8-920-030-02-10.

СДАЮ квартиру для рабочих. Тел. 8-908-754-70-34.

СДАЮ комнату (ул. Зеленая). Тел. 8-904-058-43-33.

СДАЮ 3-комнатную квартиру (ул. Нижегородская, 3 «а»). Тел. 8-920-007-17-03.

СДАЮ 2-х и 1-комнатную квартиры (с мебелью). Тел. 8-903-600-61-35.

СДАЮ 4-комнатную квартиру. Тел. 8-908-743-15-85.

СДАЮ комнату в квартире. Тел. 8-987-557-53-58.

СДАЮ квартиры (часы, сутки). Тел. 8-905-668-22-54.

СДАЮ 3-комнатную квартиру. Тел. 8-903-056-54-00.

СДАЮ квартиру. Тел. 8-952-776-62-06.

ПОИСК ЖИЛЬЯ
014 недвижимость

СНИМУ квартиру (от хозяина). Тел. 8-952-451-94-96.

СНИМУ квартиру, комнату. Тел. 2-88-86, 8-920-009-14-16.

СНИМУ квартиру (от хозяина). Тел. 8-950-353-40-38, 2-37-47.

СНИМУ жилье (от хозяина). Тел. 8-904-787-59-39.

Организация **СНИМЕТ** жилье для командированных (от хоз.). Тел. 8-910-895-08-95.

СНИМУ жилье семье и командированным. Тел. 8-910-873-01-55.

СНИМУ 1-комнатную квартиру в районе школы №1. Тел. 8-920-059-19-81.

СНИМУ квартиру. Тел. 8-952-776-62-06.

ДАЧИ, УЧАСТКИ
015 недвижимость

ПРОДАЮ зем. участок в Шелокше (10 соток), 250 тыс. руб. Тел. 8-904-799-22-82, Евгений.

ПРОДАЮ зем. участок в Караулове (16 соток). Тел. 8-902-784-86-16.

ПРОДАЮ два участка в Татинце. Тел. 8-915-951-00-10.

КУПЛЮ участок в Кстове. Тел. 9-15-89, 8-902-300-11-58.

КУПЛЮ сад в «Мичуринце». Тел. 8-904-784-08-51, 4-38-00.

ГАРАЖИ
016 недвижимость

ПРОДАЮ гараж за ПТУ-36. Тел. 8-952-473-52-48.

СНИМУ гараж в а/г №2. Тел. 8-920-255-86-05, Сергей.

ДЛЯ БИЗНЕСА
017 недвижимость

РЕКЛАМА

ПРОДАЮ здание (ул. Столбищенская, 118 кв.м). Тел. 8-910-123-65-79.

ЗАО «Вторая автобаза» сдает в аренду **ПОМЕЩЕНИЯ ПОД ОФИС** 33 м² и 25 м² в административном здании тел. 7-64-64, 7-56-16 РЕКЛАМА

ПРОДАЮ офис (100 кв.м). Тел. 8-951-913-57-07.

СКЛАДСКИЕ ПЛОЩАДИ 100-1500 кв. м Промзона тел. 8-903-846-35-60 РЕКЛАМА

ПРОДАЮ нежилое помещение. Тел. 8-904-784-08-51.

ПРОДАЮ нежилое помещение под магазин (320 кв.м). Тел. 8-915-933-92-98.

СДАЮ В АРЕНДУ **КАФЕ** с оборудованием, мебелью и посудой тел. 8-953-415-18-34 РЕКЛАМА

СДАЮ офис (ул. Лукерьинская, 100 кв.м, от хоз.), **ПРОДАЮ.** Тел. 8-920-250-17-97.

ОРГАНИЗАЦИЯ АРЕНДУЕТ **СКЛАД** 500-800 м² (негаталиваемый, сухой) с подъездом для фур (желательно рампу) тел. 8-910-873-61-60, 9-08-10 (11), строго в будни с 8.30 до 17.00 РЕКЛАМА

СДАЮ офисные помещения. Тел. 8-920-057-99-78.

СДАЮ помещен. (центр, 55 кв.м) Тел. 8-920-073-43-91.

МОТОЦИКЛЫ, ЛЕГКОВОЙ
021 транспорт

РЕКЛАМА

АВТОСКУПКА. Выгодные цены Тел. 8-905-661-02-57.

ВЫКУП ЛЮБЫХ АВТОМОБИЛЕЙ тел. 8-951-913-67-63, 8-920-067-39-27 РЕКЛАМА

Стоянка большегруз. транспорта. Тел. 8-910-105-08-03.

Бампера в цвет на ВАЗ. Автостекла. Установка. Покраска авто. Тел. 8-904-052-83-07.

ПРОДАЮ ХЕНДАЙ-Гетц 2006 г.в., МИЦУБИСИ-Лансер-9 2004 г.в. Тел. 8-910-799-40-30.

ПРОДАЮ СУЗУКИ-Гранд Витара XL-7 2003 г.в. («европейка», 7 мест, АКПП, цв. «серебро»). Тел. 8-964-837-38-50.

ПРОДАЮ HYUNDAI Accent 1.6i 2005 г.в. (пр. 98 тыс. км, цв. золотистый «металик», сигн. с автозап., доводчик, кондиц., резина «зима-лето», сост. хор.), 180 тыс. руб., торг при осмотре. Тел. 8-920-029-87-84, Евгений.

ПРОДАЮ RENAULT Logan 2008 г.в. (пр. 41 тыс. км, один хоз.). Тел. 8-910-383-18-42.

ПРОДАЮ HYUNDAI Accent 2006 г.в. (102 л.с., пр. 120 тыс. км). Тел. 8-904-787-45-32.

ПРОДАЮ ХЕНДАЙ-Гетц декабрь 2007 г.в. (пр. 56 тыс. км), 300 т.р. Тел. 8-920-065-46-34.

ПРОДАЮ КИА-Спектра 2008 г.в. (сост. отл., АКПП, пр. 65 тыс.км). Тел. 8-951-917-50-12.

ПРОДАЮ ЛАДА-Калина 2010 г.в. (седан, люкс, 1,4, пр. 47 тыс. км) Тел. 8-910-882-56-99.

ПРОДАЮ ВАЗ-Нива 2010 г.в. (3-дверн.), 290 тыс. руб., торг. Тел. 8-920-008-15-25, Кирилл.

АВТОБУСЫ, ГРУЗОВОЙ
022 транспорт

ПРОДАЮ HYUNDAI Porter-1 2007 г.в. (промтоварный фургон). Тел. 8-951-913-03-08, 8-951-908-59-58.

ДЛЯ БИЗНЕСА, ТОРГОВЛИ
034 разное

РЕКЛАМА

ООО «Контур» РЕКЛАМА
ЗАКУПАЕМ ЛОМ ЧЕРНЫХ И ЦВЕТНЫХ МЕТАЛЛОВ дорого
тел. 8-920-040-07-48

Окончание на стр. 27

раздел "Биржа труда" на главной странице РЕКЛАМА
нужна РАБОТА? более 400 ВАКАНСИЙ
kstovo.ru кстовский городской портал

Не имей сто друзей, а возьми один кредит

Одалживать знакомым и друзьям - пагубная привычка. Хорошие отношения расслабляют друга-«кредитора» и переводят денежные отношения из разряда обязательных в разряд «отдам, когда смогу». Некоторые и вовсе считают, что если вы одолжили ему в силу хороших отношений, деньги можно не возвращать.

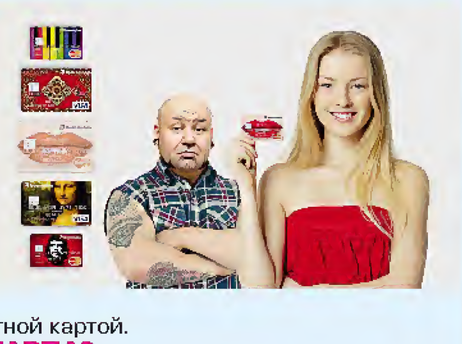

Если к вам все же обратились с просьбой одолжить денег, то надо давать ровно столько, сколько вы готовы отдать безвозмездно, то есть мысленно подарить их близкому человеку, и вас после этого, как говорят в народе, «не будет душить жаба». За большими суммами смело отправляйте человека в банк - за кредитной картой.

ПОЧЕМУ ИМЕННО КАРТА?

Потому что получить ее легче, чем обычный кредит, сумма на карте напрямую зависит от зарплаты человека и, как правило, не превышает месячного дохода. С кредитки ваш знакомый не снимет больше, чем сможет вернуть.

КАКОЙ БАНК ВЫБРАТЬ?

Все зависит от личных предпочтений, мы бы советовали выбрать проверенный клиентоориентированный банк. Желательно выбрать банк из первой десятки надежных банков, постоянно следящий за качеством обслуживания клиентов.

ЧТО УЧИТЫВАТЬ ПРИ ВЫБОРЕ КРЕДИТНОЙ КАРТЫ?

У некоторых банков у кредитных карт есть льготный период. То есть время, в течение которого можно не платить проценты по занятым у банка деньгам. Например, в Промсвязьбанке есть кредитка с первым льготным периодом до 145 дней. То есть можно взять в долг и почти полгода не платить проценты за пользование деньгами.

Обычно банки, конкурируя между собой, стараются привязать к карте приятные для человека мелочи. Когда будете звонить в банк, постарайтесь собрать максимально полую информацию: не взимается ли плата за годовое облуживание карты, за использование интернет-банка, за SMS-информирование. Выбирайте кредитную карту, у которой все это бесплатно: голова у вас ни о чем не будет болеть, кроме суммы кредита.

В следующей статье мы расскажем, как пользоваться деньгами банка «бесплатно», а свои средства держать в банке под процентами и увеличивать каждый месяц свой доход.

Эту и другую полезную информацию вам сможет также рассказать банковский консультант, он работает в настоящее время в Промсвязьбанке и доступен по телефону **(83145) 3-54-98**, с 10 утра до 5 вечера.

Генеральная лицензия банка России №3251 ОАО «Промсвязьбанк»

НА ПРАВАХ РЕКЛАМЫ

РЕКЛАМА
ОТДЕЛ СПЕЦОДЕЖДА
Костюмы рабочие от 650 руб.
Костюмы для охраны от 700 руб.
для рыбаков, охотников
Халаты для медиков
Брюки рабочие от 300 руб.
Рабочая обувь
Берцы, ботинки МБС, сапоги монтажные
Футболки в ассортименте
8-908-751-91-78
вт - вс с 9.00 до 16.00
пн - выходной
Левый торец · ГОРОДСКАЯ БАНЯ · Кстовский рынок · ГОРГАЗ · Стройка торговых павильонов · Торговые павильоны · Охрана · ул. Чванова

В ДУХЕ ТРАДИЦИЙ

Традиционно ООО «Окна века» проводит конкурс детского рисунка, посвященный Новому году.

Победители конкурса детского рисунка, проведенного фирмой «Окна Века».

И в конце прошлого года такой конкурс был вновь проведен для юных кстовчан. Участие в нем приняли ребята разных возрастов, в основном, постоянные участники: **Даниил Вдовенко**, **Екатерина Лукашова**, **Екатерина Добрынская**, **Валерия Губина**, **Ирина Бочкарёва**, **Слава** и **Артем Хамдамбоевы**, **Артем** и **Даниил Шутовы**, **Илья Смирнов**, **Анастасия Плюхина**, **Артем Абрамов**, **Татьяна Шумилова**, **Полина Забурдяева**. Все участники конкурса были награждены сладкими призами.

Елена Круглова, gazeta@3em.ru

Юридическое агентство ПРАВОВАЯ ЗАЩИТА
■ ОФОРМЛЕНИЕ В СОБСТВЕННОСТЬ садов, земельных участков, домов, гаражей
■ ВЕДЕНИЕ НАСЛЕДСТВЕННЫХ ДЕЛ
■ ПРЕДСТАВИТЕЛЬСТВО В СУДЕ
■ КУПЛЯ-ПРОДАЖА любых объектов недвижимости
■ РЕГИСТРАЦИЯ ООО, ИП
■ РАЗРЕШЕНИЕ СТРАХОВЫХ СПОРОВ (ОСАГО, КАСКО, иск к виновнику)
■ ВЕДЕНИЕ БУХГАЛТЕРИИ, СДАЧА ОТЧЕТНОСТИ
ул. Магистральная, 4Б
тел. 8-960-193-93-98
8-987-754-52-44
8-920-000-57-22
РЕКЛАМА

СДЕЛКА ПО ВСЕМ ПРАВИЛАМ

Планирую в ближайшее время приобрести квартиру. Подскажите, на что следует обратить внимание, какие документы проверить и как правильно оформить сделку купли-продажи?

В.С. Щербакова

Отвечает директор юридического агентства «Правовая защита» **Наталия Шмелёва**:

- Найти на вторичном рынке подходящую квартиру - полдела. А вот правильно оформить сделку - это уже задача, гораздо более сложная, которая зачастую бывает под силу не каждому, решившему сделать это самостоятельно. Юридическая проверка чистоты квартиры является неотъемлемой частью при покупке недвижимости. Каждый покупатель или юрист со стороны покупателя квартиры проводит проверку документов: анализирует подлинность и правильность оформления документов, устанавливающих права сторон, удостоверяется в наличии прав у продавца на продажу квартиры, и проверяет отсутствие лиц, которые могли бы предъявить свои права на данную недвижимость. Проверять нужно все: личность продавца, его дееспособность, а также историю продаваемой квартиры. Главная опасность - продажа квартиры по недействительным документам. Поэтому приготовьтесь к тому, что вам придется проверить: паспорт собственника продаваемой квартиры; базу данных рынка недвижимости; правоустанавливающие документы на продаваемую квартиру; последовательность предыдущих отчуждений продаваемой квартиры; наличие или отсутствие юридических отягощений и запретов на продажу квартиры.

Следует добавить, что существует еще много нюансов, проследить которые неспециалисту очень трудно. Поэтому необходимо своевременно обратиться за юридической и риелторской поддержкой.

После согласования всех основных моментов стороны заключают между собой договор, который должен иметь подписи, как покупателя, так и продавца. Нотариальная форма договора не является на данный момент обязательной. Достаточно составления договора в простой письменной форме. В дальнейшем порядок проведения сделки с недвижимостью предполагает необходимость регистрации договора.

Если вы не знаете, как оформить сделку с недвижимостью самостоятельно, вам стоит обратиться в риелторское агентство. Специалисты не только скажут вам, как правильно оформить сделку с недвижимостью, но и решат все необходимые проблемы самостоятельно. Надежные и профессиональные риелторы легко справятся с такой задачей, и избавят вас от хлопот.

Подготовила Людмила Алборова luda-zem@mail.ru

Центральный рынок 29 февраля 2014 г. с 8.00 до 10.00
ПРОДАЖА КУР-МОЛОДОК
Работаем под заказ.
Доставка кур-молодок, поросят, комбикорма
тел. 8-906-363-75-42, Наталья
РЕКЛАМА

частные объявления

Окончание. Начало на стр. 26

ООО «Волга-Металл»
ЗАКУПАЕМ ЛОМ И ОТХОДЫ ЧЕРНЫХ и ЦВЕТНЫХ МЕТАЛЛОВ
Самовывоз и демонтаж любой сложности
ДОРОГО!
Территория стоянки «АГАТ»
ул. Ступишина
будни 9.00-19.30
сб 9.00-18.30
вс 9.00-16.30
тел. 8 (831) 413-02-47
8-920-253-02-47
РЕКЛАМА

ДРУГИЕ ПРЕДМЕТЫ
035 разное

РЕКЛАМА
Ячмень, пшеница, отруби. Тел. 8-904-396-11-74.

ПРОДАЮ памперсы №3 д/взр. Тел. 8-903-056-54-00.

КУПЛЮ срочно иконы от 30 тыс. руб., книги, самовары. Тел. 8-910-887-08-96.

КУПЛЮ старинные иконы от 30000 руб., книги, самовары. Тел. 8-920-010-30-30.

КУПЛЮ медь, олово, кабель, свинец, тверд. сплав. Приеду. Тел. 8-960-171-73-51, без вых.

КУПЛЮ электроды, проволоку. Тел. 8-904-787-45-32.

ЖИВОТНЫЕ И РАСТЕНИЯ
036 разное

РЕКЛАМА

ОТДАМ белую кошечку (к лотку приучена). Только в деревню. Тел. 8-910-132-08-56, 8-953-561-29-04.

ВЕТЕРИНАРНАЯ КЛИНИКА «КОТ и ПЁС» территория автостанции новое здание
Выезд на дом, экспресс-анализ мочи, биохимический анализ крови, удаление зубного камня ультразвуком, УЗИ, гигиеническая стрижка, удаление колтунов, чипирование, все виды операций и другое
тел. 8-920-073-73-78, 8-904-902-28-04
РЕКЛАМА

ОТДАМ очаровательных котят (1,5 мес.) в добрые руки. Тел. 8-910-121-35-58.

ОТДАМ кошку в добрые руки (1 год, 3-шерстная). Тел. 8-950-353-40-38.

ОТДАМ пушистых котят от сибирской кошки (1,5 мес.). Тел. 8-929-043-94-48.

ВЕТЕРИНАРНЫЙ КАБИНЕТ
Ветврач А. М. Казнин
тел. 8-910-383-32-42, 8-902-687-84-75
пн - чт 15.30-19.00, пт 10.30-13.00, сб 11.00-16.00, вс 16.45-18.30
ул. Мира, 9 (м-н «Любимчик»)
РЕКЛАМА

ОТДАМ кошечку (2 мес., к лотку приучена, ест все). Тел. 8-905-662-20-98.

ПОДАРИМ двух черненьких кошечек (2,5 мес., добрые, умные, игривые, самостоятельные). Тел. 8-950-340-30-00, ст. Кстово

РЕКЛАМА
ВЕТЕРИНАРНЫЙ КАБИНЕТ
Ветврач В.В. КРЫЛОВ
2 микрорайон, 19, м-н «Маркиз»
тел. 7-40-40, 7-48-09, 8-906-351-61-06

ОТДАМ щенка в частный дом. Тел. 8-920-022-01-59, 8-904-397-89-07.

ОТДАМ щенков разных пород. Тел. 8-952-762-92-04.

ВЕТЕРИНАРНАЯ КЛИНИКА (у ДОСААФ)
Ветврач ВОЛКОВ С.Н. 35 лет стаж
Оказываем помощь до 23 часов
Постоянным клиентам СКИДКА
Недорого
подробности на месте
7-69-97
8-950-612-04-63
пн-чт: с 9.00 до 17.00, пт: до 16.00, сб: до 14.00, вс: вых.
РЕКЛАМА

ПРОДАЮ щенков азиатской овчарки. Тел. 8-910-390-67-21.

ПРОДАЮ щенков йоркширского терьера (прививки, регистрация РКФ). Тел. 8-920-060-05-35.

ПРОДАЮ щенков среднеазиатской овчарки (алабай) от титулованных рабочих родителей. Тел. 8-910-796-61-22.

КУПЛЮ корову. Тел. 8-904-041-91-56.

ПРИМУ В ДАР
041 помощь

521. Угловой диван.
653. Аквариум, компьютер.
681. Мяг. мебель, газ. колонку.
683. Детские вещи, манеж.
692. Сейф, кресла.
672. Ходунки для взрослых.
675. Холодильник.
681. Кухонный стол, табуреты.
685. Диван-чебурашку, компьютерный стол.
688. Детское белье от 1,5 лет, жен. обувь (р. 38-39).
690. Видеокассеты.
693. Компьютер или ноутбук, телевизор.
694. Ручную швейную машинку.
695. Инвалидную коляску.
697. Вешалку для одежды.
698. Проигрыватель, записывающий видеоплеер.
699. Стиральную машинку.
700. Корм, лекарства для собак.
702. Муж. обувь (р. 49).
703. Клетку для двух попугаев.
704. Книжный шкаф, книжные полки.
705. Кухонную мебель.
706. Кровать полутораспальную.
707. Женскую одежду (р. 54).
708. Детские лыжи старого образца (для дет. сада).
709. Стул-туалет для взрослых инвалидов.
710. Телевизор.
711. Гараж в любом состоянии.

ОТДАМ БЕЗВОЗМЕЗДНО
042 помощь

1. Старый комод.
2. Женские пальто с воротником (р. 50).
3. Женскую норковую шапку.
4. Газовую плиту.
5. Тумбу от стенки «Нижегородец».
6. Компьютерный стол.

Условия публикации объявлений в разделах «ПРИМУ в ДАР» и «ОТДАМ БЕЗВОЗМЕЗДНО» на стр. 26

ПОТЕРИ И НАХОДКИ
043 помощь

НАЙДЕНЫ ключи в р-не шк. №7. Тел. 8-910-388-41-60.

12 февраля были **УТЕРЯНЫ** документы. Вознаграждение. Тел. 8-920-073-73-54.

УТЕРЯНА золотая сережка. Вознаграждение. Тел. 8-910-878-86-40.

ЗДОРОВЬЕ И КРАСОТА
051 услуги

РЕКЛАМА
НАРКОЛОГ НА ДОМ
СТАЖ ОПЫТ
тел. 2-99-17
Не только сон, но и очищение
телефон врача 8-908-751-26-35
О ПРОТИВОПОКАЗАНИЯХ ПРОКОНСУЛЬТИРУЙТЕСЬ У ВРАЧА

ВРАЧ-НАРКОЛОГ
тел. врача 8-952-772-11-99
тел. 3-39-23
8-910-126-88-10
Стаж работы 15 лет
РЕКЛАМА
О ПРОТИВОПОКАЗАНИЯХ ПРОКОНСУЛЬТИРУЙТЕСЬ У ВРАЧА

РЕКЛАМА
Медцентр «Астармедика»
ВРАЧ-НАРКОЛОГ
ВЫЕЗД НА ДОМ
◆ Специалист по обрыву запоя
◆ Кабинет кодирования
◆ Кабинет очищения крови при отравлениях
◆ Госпитализация
тел. 4-33-13, 8-920-029-64-43
КРУГЛОСУТОЧНО. АНОНИМНОСТЬ ГАРАНТИРОВАНА
О ПРОТИВОПОКАЗАНИЯХ ПРОКОНСУЛЬТИРУЙТЕСЬ У ВРАЧА
Лиц. №5201000066 от 02.05.2007

Наращивание ресниц, биозавивка ресниц, полуперманент. тушь. Весь материал премиум класса. Тел. 8-920-025-22-55.

СОПРОВОЖДЕНИЕ ПРАЗДНИКОВ
052 услуги

РЕКЛАМА

Фото и видеосъемка, монтаж. Тел. 8-905-660-80-00, Александр.

Окончание на стр. 29

АВТОЗАПЧАСТИ
ДЛЯ ОТЕЧЕСТВЕННЫХ АВТО И ИНОМАРОК
(в наличии и под заказ)
Работает интернет-магазин
www.03ati.ru
СКИДКА 5%
(при предъявлении купона)
*Срок акции не ограничен. Подробности по тел.
Мы ждем Вас! г. Кстово, ул. Магистральная, около автосервиса «Нижегородский тракт», напротив автостанции
РЕКЛАМА

АВТОСЕРВИС «ФАВОРИТ»
РАБОТАЕМ ПРОФЕССИОНАЛЬНО РЕМОНТИРУЕМ КАЧЕСТВЕННО
- Ремонт иномарок и отечественных авто
- Развал/схождение
- Ремонт грузовых авто (до 2 тонн)
- Капитальный ремонт двигателей
компьютерная диагностика
подготовка к ТО
Всех клиентов и сотрудников с 23 Февраля!
ул. Магистральная, 4Б (территория «СИГНАЛ-СЕРВИС»)
ул. Магистральная, 23А (Ст. Кстово, бывшая пожарная станция)
тел. 9-10-50
8-960-187-04-68 ЭВАКУАТОР (ГАЗель NEXT)
РЕКЛАМА

Лучшие специалисты
ООО «ГЭС-НН»
качественно установят на ваш автомобиль
ИТАЛЬЯНСКОЕ ГАЗОБАЛЛОННОЕ ОБОРУДОВАНИЕ
Производим обслуживание и ремонт ГБО
ЦЕНЫ ПРИЕМЛЕМЫЕ
тел. 8-951-91-81-951
Кстово-13, промзона
Экономия от 1 руб. на 1 км пробега
РЕКЛАМА

"Лада-Авто Плюс"
Автомобили LADA
Отличные скидки и подарки*
* действ. до 28.02.2014г., подробн. по указ. тел.
г. Нижний Новгород, ул. Родионова, 167д
Тел.: (831) 217-57-57, 4-325-000
СТО: (831) 4-365-000
Запчасти: (831) 434-87-78
г. Дзержинск, Парковая аллея, 3а
Тел.: (8313) 23-99-55, 23-99-11
Официальный дилер LADA Лада-Авто Плюс
www.ladaavto.lada.ru www.ladaavto.com
LADA
Подробности об организаторе, правилах, количестве подарков, сроках, месте и порядке их получения - по тел.
РЕКЛАМА

ДОП. ОБОРУДОВАНИЕ
тел. 3-01-92, 8-920-069-72-73
АВТ ТЮНИНГ АРС ЦЕНТР
ул. Талалушкина, 1/1
www.arsautomaks.ru
- Тонирование автомобилей (Llumar)
- Бронирование элементов кузова
- ПОЛИРОВКА ФАР
- Установка стекол
- Ремонт сколов и трещин
- Механические противоугонные устройства
- Ксенон на любые автомобили
- Парковочные радары, камеры заднего вида
- Автосигнализации (продажа, установка)
- АВТОЗВУК (от простого до эксклюзивного)
- Шумо-виброизоляция
- 3D карбон-пленка
- Кузовной ремонт (рихтовка, покраска)
- Профессиональная полировка автомобиля
- Перетяжка салона
ВСЕ В НАЛИЧИИ
АВТОМОЙКА
- Мойка «Стандарт» • Мойка «Комплекс»
- Мойка «Комфорт» • Мойка двигателя
- Уборка салона пылесосом
- Влажная уборка • Уборка багажника
- Обработка полиролью пластиковых элементов салона
- Чистка стекол
- Чернение колес • Чистка дисков
- Чистка кузова от битума, реагента, липы, тополя
VIP
- Хим. чистка салона
- Евромойка (обработка защитным воском)
- Кондиционер кожи
NEW МОЙКА ПО ЗАПИСИ
тел. 8-920-251-36-36
ШИНОМОНТАЖ
ВСЕ ВИДЫ РАБОТ
УЧАСТОК ДИАГНОСТИКИ
СКОРО ОТКРЫТИЕ
ЭВАКУАТОР
Услуги эвакуации по городу, области и России КРУГЛОСУТОЧНО
тел. 8-920-253-97-93, 8(831) 413-97-93
*НОВИНКА. РЕКЛАМА

АВТОКОНТИНЕНТ www.renault-nn.ru
КУПИ В ФЕВРАЛЕ
RENAULT FLUENCE
СКИДКА* 50 000 руб.
Подарки
КРЕДИТ 5,9%*
RENAULT KOLEOS
СКИДКА до 150 000 руб.
КРЕДИТ 0%*
RENAULT SANDERO
Подарки***
КРЕДИТ 6,9%* + год гарантии**
603087 г. Нижний Новгород, Казанское шоссе, 25
тел. (831) 299-97-97
RENAULT
*Разница в затратах клиента между стоимостью кредита в рублях по ставке в кредитном договоре с ЗАО ЮниКредит Банк и по указанной ставке в % годовых компенсируется соразмерным снижением предложенной розничной цены на автомобиль.
**Расходы клиента на покупку карты «Продленная гарантия RENAULT Extra» на 1 год и разница в затратах клиента между стоимостью кредита по указанной ставке и ставке в кредитном договоре компенсируются соразмерным снижением предложенной розничной цены на автомобиль.
***Предложение действует при установке сигнализации.
Акция действует до 28 февраля 2014 года для покупателей по программе RENAULT Credit (RENAULT Кредит). Кредит предоставляется ЗАО "ЮниКредит Банк". Предложение не является офертой. Подробности акции Вы можете уточнить у администратора дилерского центра по тел.(831) 299-97-97, или на сайте www.renault-nn.ru
РЕКЛАМА

Выгода до 150 000 рублей на KIA 2013 года.*
www.inpro.kia.ru
Пакет ТЕПЛЫЕ ОПЦИИ**
KIA Центр Ларина ул. Ларина, 28Б, (831) 2 900 700
*Выгода до 150 000 рублей предоставляется в период с 1 по 28 февраля 2014 года при покупке автомобиля Kia Sportage в комплектации Premium. Подробнее условия акции уточняйте у менеджеров отдела продаж по телефону (831)2-900-700.
**Пакет «Теплые опции» может быть включен в состав или являться дополнительной опцией для базовой комплектации в зависимости от модели. Состав пакета может отличаться для разных моделей. Детальная информация на www.kia.ru
KIA The Power to Surprise
ДОСТУПНО ДЛЯ БАЗОВОЙ КОМПЛЕКТАЦИИ
РЕКЛАМА

Выбери свой ПОДАРОК*
СИГНАЛИЗАЦИЯ или АНТИКОР
UAZ ПРИРОДА ДВИЖЕНИЯ
НОВАЯ ЭРА автоцентр
г. Нижний Новгород
Сормовское ш, д.20
(831) 429 10 10
www.nov-era.com
*Предложение действительно в ООО «Авенсис» с 10.02.14 по 31.03.14г. на автомобили UAZ Patriot 2013 года выпуска. Предложение ограничено. Подробности об организаторе, правилах, количестве подарков, сроках, месте и порядке их получения - на месте.
РЕКЛАМА

Улыбочку!

На соревнованиях по спортивному ориентированию победил спортсмен сборной России. Ему удалось стать первым, кто пришел к финишу, не потеряв своей ориентации.

Прапорщик:
- Кто поедет на картошку, два шага вперед.
Выходят два солдата.
Прапорщик:
- Остальные пойдут пешком.

- У тебя есть интим-фото твоей девушки?
- Нет.
- Прислать?

Пессимист скажет, что стакан наполовину пуст, оптимист - что наполовину полон, и только реалист спросит - за чей счет пьем?

- Какой-то странный вкус у этого попкорна.
- Это пенопласт.

ВЫГОДА до 200 000 руб.

Акция действует до 28.02.2014. Подробности по тел. (831) 274 86 66

CITROËN

Ситроен-Центр Нижний Новгород
Базовый проезд 1, тел. (831) 274 86 66

РЕКЛАМА

АВТО-ПУЛЬС
КОМПЬЮТЕРНАЯ ДИАГНОСТИКА
г. Кстово, ул. Герцена, 3А поворот на ПМК 82, гараж №4
avto-puls.nn@mail.ru

УСТАНОВКА И ПРОДАЖА:
-Охранные системы (Сигнализации с автозапуском)
-GSM охранные системы
-Маяки (поисковые системы)
-Механические устройства (блокираторы) КПП
-Автозвук, аудио-, видеосистемы
-Штатные головные устройства
-Камеры заднего вида, и парктроники
-Оптика, п/фары, ходовые огни
-Видеорегистраторы
-Фаркопы и защита картера
-Вибро-, шумоизоляция
-Вклейка лобовых стекол
-Стеклоподъемники, доводчики стекол
-Тонирование, оклейка пленкой
-Бронирование элементов кузова
-Дополнительное оборудование
Возможен выезд на место
8(831)423-64-37
+79202952227
+79200102775

РЕКЛАМА

минута молчания

Совет ветеранов с прискорбием сообщает: ушли из жизни наши товарищи: **Евгений Александрович Юлин, Галина Александровна Костицына, Василий Андреевич Слюсарев, Анна Васильевна Малыгина, Анна Григорьевна Шишкова, Августа Семеновна Пужаева, Валентина Ивановна Серова, Лидия Константиновна Варакина, Веналий Сергеевич Каманин, Татьяна Николаевна Аганова, Андрей Леонидович Киреев, Лидия Валентиновна Жиляева, Алевтина Николаевна Скорынина, Анна Николаевна Беляева, Яким Петрович Балашов, Дмитрий Владимирович Яшин, Валентина Михайловна Мамакина, Станислав Раисович Сиваев, Ольга Александровна Данилова, Владимир Александрович Чернов, Евгений Николаевич Ребриков, Николай Андреевич Семенычев, Валерий Юрьевич Гудин, Николай Федорович Руин, Елена Михайловна Куликова, Татьяна Григорьевна Муралева, Валерий Андреевич Китов, Надежда Дмитриевна Ерофеева.** Память об ушедших наших соотечественниках навсегда останется в летописи района.

Совет ветеранов выражает благодарность сотрудникам ООО «ВРК» за достойную организацию проводов в последний путь наших соотечественников.
Председатель совета
А.В. Захаров.

Коллектив Аптеки №322 выражает глубокое соболезнование Оксане Владимировне Обидиной по поводу преждевременной смерти мужа
Обидина Андрея Михайловича

Выражаем сердечную благодарность всем родным, близким, друзьям, коллективам ООО «ВРК», столовой «Строитель», оказавшим моральную и материальную поддержку в организации похорон нашей дорогой и любимой мамы, бабушки и прабабушки
Крюковой Розы Ивановны.
Семьи Фоминых, Лялиных, Тимаковых.

Коллектив МБОУ СОШ №6 выражает соболезнование учителю начальных классов Нине Владимировне Черновой в связи со смертью **отца**

Выражаем сердечную благодарность всем близким, коллегам, родственникам, семьям Волгиных, Сидневых, Феденковых, лично председателю Совета ветеранов А.В. Захарову, Л.И. Фроловой, коллективам Кстовского нефтяного техникума, «Военно-ритуальной компании», клуба пушкинистов, лично Т.М. Борисовой, всем кстовчанам, кто разделил с нами горечь утраты, оказал моральную и материальную поддержку в организации похорон нашего горячо любимого братишки, сына, внука, племянника
Ткачева Данечки.
Низкий вам поклон и доброго здоровья.
Семьи Собиновых, Ткачевых, Кутыревых, Малышевых.

Коллектив ООО «Стройдом» выражает глубокое соболезнование Альбине Сергеевне Гагаркиной по поводу смерти матери
Михайловой Анны Федоровны

Выражаем сердечную благодарность директору Н.В. Ильиной и коллективу НОУ УЦ «Кадры», коллективу МБДОУ д/с №32, а также всем родным, близким, друзьям, соседям, знакомым, оказавшим материальную и моральную поддержку в организации похорон нашей любимой жены, мамы, бабушки
Пужаевой Августы Семеновны.
Семья покойной.

Коллектив отдела технического надзора и контроля ООО «ЛУКОЙЛ-Нижегороднефтеоргсинтез» выражает соболезнование Л.В. Корниловой по поводу смерти **отца**

Коллектив отдела технического надзора и контроля ООО «ЛУКОЙЛ-Нижегороднефтеоргсинтез» выражает соболезнование А.Н. Руину по поводу смерти **отца**

Благодарим от всей души коллектив кафе «Африка» за уважительное отношение и вкусное угощение. Удачи в вашем благородном деле.
Германовы, Шариповы (ул. 40 лет Октября, 14-7).

Выражаем глубокое соболезнование Нине Ивановне Руиной по поводу смерти мужа
Руина Николая Федоровича.
Сестра и ее семья.

Окончание. Начало на стр. 27

Тамада + видео + фото.
Тел. 8-903-602-80-24, Алексей.

Видеосъемка Ваших событий. BLU-RAY. Оцифровка кассет.
Тел. 8-951-903-32-45, 7-24-85.

Проведение детских праздников.
Тел. 8-908-168-22-55.

РЕМОНТ ТЕХНИКИ, МЕБЕЛИ
053 услуги
РЕКЛАМА

Рем. телевизоров, мониторов
Тел. 8-903-603-58-72.

ПОНЕДЕЛЬНИК
лучший день для заказа рекламы на ближайший номер
Рекламный отдел газеты «Земляки»
240-01, 240-02, 240-03, 240-04
РЕКЛАМА

ИСКАВЕРИ
Ул. Зеленая, д. 20
Принимаем заказы на поминальные мероприятия
тел. 70-700
8-902-684-21-41
РЕКЛАМА

«Камелот»
пр. Рачкова, 10Б
3 этаж
тел. 9-13-91, 8-953-550-74-05
ПОМИНАЛЬНЫЕ ОБЕДЫ
ВЫПЕЧКА
РЕКЛАМА

Заказы принимаются КРУГЛОСУТОЧНО
Принимаем заказы на выпечку
8-910-886-11-18, 8-903-043-21-40
ПОМИНАЛЬНЫЕ ОБЕДЫ
СТОЛОВАЯ «СТРОИТЕЛЬ»
ИП Петова Г.А. ул. Свободы, 9
ТРЕБУЮТСЯ ОФИЦИАНТЫ
РЕКЛАМА

Кафе «Африка»
ПОМИНАЛЬНЫЕ ОБЕДЫ
3 м/р-н, 22, тел. 2-16-06
РЕКЛАМА

ОБЪЯВЛЕНИЯ
за одну строку текста
для физических лиц:
«Жилье», «Авто», «Разное» 60 руб.
«Услуги», «Работа», «Сдаю жилье» 140 руб.
для организаций и ИП:
во всех разделах 140 руб.
Телефон и адрес - отдельная строка
СОБОЛЕЗНОВАНИЯ
БЛАГОДАРНОСТИ
50 руб. за строку текста
ПОЗДРАВЛЕНИЯ
250 руб. за 1 см высоты рамки
РЕКЛАМА

РЕМОНТ
ноутбуков, компьютеров, мониторов, оргтехники, ЖК-телевизоров и плазменных панелей
Выезд на дом
Заправка и восстановление картриджей
Покупаем неисправные ноутбуки
тел. 2-76-91, 4-17-78
ул. 40 лет Октября, 25
ООО «Проксима»
РЕКЛАМА

Ремонт компьютеров. Недорого.
Тел. 8-950-615-24-78.

Срочная компьютерная помощь. Все виды услуг. Ремонт, настройка, обслуживание.
Тел. 8-951-906-83-70.

ООО «КОМПРО-НН»
● РЕМОНТ И ОБСЛУЖИВАНИЕ ноутбуков, компьютеров, оргтехники, игровых приставок, модернизация ПК
● РЕМОНТ СОТОВЫХ ТЕЛЕФОНОВ
● ЗАПРАВКА КАРТРИДЖЕЙ
● УСТАНОВКА программного обеспечения, ЧИСТКА от вирусов, ВОССТАНОВЛЕНИЕ данных
тел. 7-62-85, 8-950-351-66-10
пр. Победы, 1
«Компьютер сервис»
Выезд мастера. Гарантия!!!
РЕКЛАМА

Окончание на стр. 30

минута молчания

«ВЕЧНОСТЬ»
РИТУАЛЬНАЯ КОМПАНИЯ
● полный спектр ритуальных услуг тел. 70-287
● ритуальные принадлежности 8-960-169-20-20
● гробы от эконом до элит класса 8-915-932-53-11
● заказ столовой, автобусов, катафалка
● организация похорон 2 микрорайон, 6 (за центральной аптекой)
● выезд агента БЕСПЛАТНО
● ограды, памятники, фотоовалы, благоустройство
РЕКЛАМА ИП Кирсанова М.Ю. ИНН 524503332528

Мастерская ПАМЯТНИКОВ Орлова Николая
■ БОЛЬШОЙ ВЫБОР ИЗДЕЛИЙ ИЗ КАМНЯ, ЛАМПАДЫ, ШАРЫ, БАЛЯСИНЫ.
■ ЗИМНИЕ ЦЕНЫ
■ ДОПОЛНИТЕЛЬНАЯ СКИДКА ПЕНСИОНЕРАМ
КРЕСТЫ
ОГРАДЫ, СТОЛЫ, ЛАВКИ
ФОТОКЕРАМИКА
ВЕНКИ, КОРЗИНЫ
БЛАГОУСТРОЙСТВО
БЕСПРОЦЕНТНАЯ РАССРОЧКА И СКИДКИ*
ул. Сутырина, 3, тел. 4-42-84, 8-951-903-48-57
www.orlov-nn.ru nikorlov19@mail.ru
*до 1.03.2014, подробности по тел.
РЕКЛАМА

Общество с ограниченной ответственностью
Военно-ритуальная компания
РИТУАЛЬНЫЕ УСЛУГИ
Ритуальные принадлежности, полный ассортимент, доставка
Заказ столовой, автобусов, катафалка
Сопровождение похорон
Омовение, облачение бальзамация
Благоустройство
для всех категорий граждан
Вызов агента БЕСПЛАТНО
Защитникам Отечества в счет бюджетных средств
ул. Талалушкина, 8 ☎ 7-63-09, 7-34-54, 8-930-707-86-95
Запрудное ☎ 8-906-363-17-00
Чернуха ☎ 8-951-910-04-65
КРУГЛОСУТОЧНО
РЕКЛАМА

КОМПАНИЯ РИТУАЛЬНЫХ УСЛУГ
„Ритуал"
полный комплекс ритуальных услуг
Доставка в морг
Организация похорон
Обмывание, одевание
Венки, цветы (доставка)
Услуги автобуса, катафалка
Памятники, ограды (хранение)
Фотоовалы (изготовление 10 дней)
Пенсионерам - скидки*
ВЫЗОВ АГЕНТА КОНСУЛЬТАЦИЯ БЕСПЛАТНО КРУГЛОСУТОЧНО
перевозки по России и за рубеж
тел. 4-75-60, 8-930-708-03-03
НОВЫЙ АДРЕС ▶ ул. Магистральная, 12
*Подробности по тел., срок акции не ограничен. ИП Кузнеченко Н.В.
РЕКЛАМА

ДИНГО
памятники
ограды, брусчатка
благоустройство
К 20-летию компании:
- скидка 20% на доставку и установку памятников;
- оплата в удобном для клиента режиме
- пенсионерам - специальные скидки*
г. Кстово, ул. Чванова, 9
тел. 8 930 819 44 82 www.dingonn.ru
*Весь февраль 2014 г., подробности на месте. РЕКЛАМА

Окончание. Начало на стр. 29

Ремонт холодильников, стир. машин-автоматов. Тел. 8-920-052-93-27.

РЕМОНТ телевизоров DVD микроволновых печей радиоаппаратуры
УСТАНОВКА эфирных и спутниковых антенн «Триколор» и другие
тел. 7-50-50, 7-07-07
8-902-680-57-75
ООО «Универсаль»
РЕКЛАМА

Ремонт стиральных машин, холодильников. Тел. 8-920-299-92-19.

ул. Мира, 25А, ТР «Валентина»
СПУТНИКОВОЕ ТЕЛЕВИДЕНИЕ
КОНДИЦИОНЕРЫ
тел. 8-905-666-44-16
РЕКЛАМА

Ремонт холодильников всех марок (город, район). Гарантия. Тел. 8-903-602-13-15, без вых.

РЕМОНТ
• СТИРАЛЬНЫХ МАШИН
• ХОЛОДИЛЬНИКОВ
тел. 8-920-298-55-62 ИП Киселёв А.К
РЕКЛАМА

Ремонт холодильников, стир. машин-автоматов. Быстро, удобно, качественно. Тел. 8-908-730-33-73.

РЕМОНТ
СТИРАЛЬНЫХ МАШИН
ХОЛОДИЛЬНИКОВ
тел. 8-902-303-55-20
РЕКЛАМА

Ремонт холод-в, стир. машин-автоматов, водонагревателей, электрических духовок. Тел. 8-904-920-20-76.

Ремонт холодильников, стир. машин-автоматов (Кстово + район). Тел. 8-902-303-39-82.

РЕМОНТ-УСТАНОВКА
стиральных машин
холодильников
кондиционеров
УСТАНОВКА
спутниковое ТВ
кондиционеры
• Видеонаблюдение
• Видеодомофоны
тел. 8-953-415-88-16
РЕКЛАМА

Ремонт холодильников, стир. машин-автоматов. Быстро, удобно, качественно. Тел. 8-910-137-41-27.

Перетяжка, ремонт м/мебели Тел. 8-950-350-60-06.

Обивка, ремонт м/мебели. Тел. 8-950-350-350-1.

Обивка мебели, ремонт. Тел. 8-920-253-28-61.

Ремонт, обивка мягкой мебели на дому. Быстро. Тел. 8-952-474-65-88, Юрий.

ДЛЯ БИЗНЕСА, УЧЕБЫ
054 услуги

РЕКЛАМА

ДИПЛОМНЫЕ РАБОТЫ
ОТЧЕТЫ ПО ПРАКТИКЕ
КУРСОВЫЕ
РЕФЕРАТЫ
Диплом Кстово
БЕСПЛАТНОЕ СОПРОВОЖДЕНИЕ ДО ЗАЩИТЫ
ЗАКЛЮЧЕНИЕ ДОГОВОРА
8-929-040-4544
РЕКЛАМА

Рекламный отдел 240-01, 240-02
газеты «Земляки» 240-03, 240-04
РЕКЛАМА

Стоимость объявлений за строку текста
для физических лиц: «Жилье», «Авто», «Разное» - 60 руб.
«Услуги», «Работа», «Сдаю жилье» - 140 руб.
для организаций и ЧП во всех разделах - 140 руб.

СПЕЦТЕХНИКА, СТРОЙМАТЕРИАЛЫ
055 услуги

РЕКЛАМА

ГАЗЕЛЬ (13 мест), ПАЗ (25 мест), МЕРСЕДЕС (25 мест). Тел. 8-902-306-60-87.

Услуги автобуса ПАЗ (25 мест), ГАЗЕЛЬ (15 мест). Тел. 8-987-550-61-42.

Заказ автобусов ПАЗ. Свадьбы, банкеты, вахты. ГАЗЕЛЬ. Тел. 8-904-909-94-41, 8(831) 23-03-700.

Услуги автобусов ПАЗ. Заключаем договора. Тел. 8-920-034-00-99.

ГАЗЕЛЬ (4 м). Г/перевозки. Тел. 8-920-066-99-91.

Г/перевозки. ГАЗЕЛЬ. Грузч. Тел. 8-920-058-23-84.

ГАЗЕЛЬ. Г/перевозки. Грузчики. Тел. 8-910-895-76-62.

ГАЗЕЛЬ. Г/перевозки. Грузчики. Тел. 8-960-197-12-45.

Грузоперевозки. Тел. 8-910-006-97-85.

ГАЗЕЛЬ. Грузчики. Вывоз мусора Тел. 8-920-021-86-77.

Г/перевозки. Грузчики. Вывоз мусора. Уборка снега, наледи. **Тел. 8-909-295-34-30.**

ГАЗЕЛЬ большая. Грузчики. Тел. 8-902-304-87-68.

ГАЗЕЛЬ. Г/перевозки. Грузчики. Тел. 8-902-307-68-73.

Грузоперевозки. ГАЗЕЛЬ. Грузчики. Круглосуточно. Тел. 8-920-252-51-10.

Грузоперевозки. ГАЗЕЛЬ, ФИАТ. Тел. 8-920-040-38-37.

Грузоперевозки. ГАЗЕЛЬ. Тел. 8-952-769-85-25.

Грузоперевозки. Грузчики. Тел. 8-953-551-59-70.

Грузоперевозки. Грузчики. Тел. 8-910-881-75-37.

Грузоперевозки. ГАЗ-фургон (4 т). Город-область. Тел. 8-930-702-37-99, 8-920-077-12-66.

Грузоперевозки по городу и обл. Тел. 8-951-913-03-08, 8-951-908-59-58.

ГАЗЕЛЬ (4 м). Грузчики. Тел. 8-920-021-32-63.

Грузоперевозки. Тел. 8-920-070-72-67.

Пиломат-л любой. Доставка. Тел. 8-904-782-50-49.

РЕКЛАМА
ДРОВА (береза)
ПИЛОМАТЕРИАЛ
☎ 8(831) 462-95-63, 413-15-74
www.biotrade-nn.ru, www.lesmat.pul.ru

Пиломатер-л, вагонка, европол. Тел. 8-903-608-57-76, 8-905-660-26-91.

Пиломат-л от произв-ля, вагонка (осина), дрова, опилки. Тел. 8-960-162-15-06.

Пиломатериал, дрова, опилки. Доставка. Тел. 8(831) 212-99-86, 8-905-193-61-76.

Услуги КАМАЗа (17 т.). Песок. Вывоз мусора, снега. Тел. 8-904-908-02-81.

Щебень, песок, ОПГС (30 т.). Тел. 8-902-787-75-30, 8-920-064-74-54.

УСЛУГИ
* АВТОВЫШКА 20 и 22 м, полный привод
* БУРИЛКА ∅250, 300, 350, 500 до 3 метров
* ЭКСКАВАТОР-ПОГРУЗЧИК JCB-4CX ковш 58, 38 -гидромолот, гидробур
тел. 8-920-012-30-04, 8-904-928-33-77
РЕКЛАМА

Услуги манипулятора (г/п 15 тонн, длина 9 м), фронтального погрузчика, КАМАЗа-самосвала. Доставка щебня, песка, ОПГС. Тел. 8-910-105-08-03.

Услуги манипулятора (г/п 12 т, длина 9,5 м, стрела 13 м, 7 т). Тел. 8-902-686-75-56.

Услуги
• Экскаватора-погрузчика JCB-4CX, гидромолот
• Камаза-самосвала 12 т.
• Грунт, песок
8(831) 415-14-12
8-902-680-06-43
РЕКЛАМА

Услуги автокрана, фронтальн. погрузчика, самосвала (20 т.). Доставка песка, щебня, ОПГС. Тел. 8-910-395-99-28.

Услуги манипулятора (стрела 21 м, г/п 7 т, борт 7,5 м, г/п 16 т; перевозка срубов), экскаватора-погрузчика JCB (гидромолот). Тел. 8-963-232-82-36.

УСЛУГИ СПЕЦТЕХНИКИ
• Кран вездеход 25 т
• Экскаватор погрузчик
• Гусеничный экскаватор
• Фронтальный погрузчик
• Бульдозер
• Самосвал 30 т
тел. 8-951-914-19-63
РЕКЛАМА

КАМАЗ-самосвал, КАМАЗ-манипулятор. Доставка песка, кирпича, щебня. Вывоз мусора. Тел. 8-902-686-92-48.

Услуги манипулятора. Тел. 8-904-784-66-77.

Услуги крана (14-25 тонн). Тел. 8-920-296-83-33.

Откачка выгребных ям. Тел. 8-930-800-11-37.

Услуги МАЗ-самовал (20 тонн). Тел. 8-910-137-41-27.

Услуги манипулятора (5, 10 т). **Тел. 8-902-303-18-22.**

СТРОИТЕЛЬСТВО, РЕМОНТ
056 услуги

РЕКЛАМА

Деревянный балкон от 8000 р. Тел. 8(831) 415-65-73.

Балконы, лоджии, остекление (дерево, алюминий, пластик). Отделка. Окна ПВХ. Гарантия. Тел. 8-920-253-87-37.

Балконы (дерево), пласт. окна. Тел. 8(831) 410-80-11.

✦ ОРГАНИЗАЦИЯ ПРЕДОСТАВЛЯЕТ СПЕЦТЕХНИКУ
* Автокран «Урал» 25 т (не менее 4 часов)
* КамАЗ 53213-вышка (высота подъема 30 м)
* МАЗ 555102-самосвал (10 т)
* МАЗ 5337 МДК (щетка, бочка)
* МТЗ 82.1 - щетка, погрузчик
* МТЗ 82.1 - фреза, погрузчик
* Погрузчик XGMA (3 м³)
* Автогрейдер ГС 10.01 ГС 14.02, ДЗ-98
* Каток «Динапак» (16 т)
* ГАЗ 3307 ПУМ (подметально-уборочная)
* МАЗ-полуприцеп

✦ УСЛУГИ ПО СОДЕРЖАНИЮ ТЕРРИТОРИИ
✦ ВЫВОЗ МУСОРА, СНЕГА
✦ СТРОИТЕЛЬСТВО ДОРОГ ЛЮБЫХ КАТЕГОРИЙ

РЕКЛАМА
тел. 2-39-39, 8-908-744-00-01, 8-902-686-68-15, 8-951-901-70-30

КРОВЕЛЬНЫЕ И ФАСАДНЫЕ МАТЕРИАЛЫ
■ Металлочерепица
■ Профнастил
■ Мягкая черепица
■ Сайдинг
■ Декоративная штукатурка
■ Ограждения ■ Водостоки
■ Утеплитель
■ Наплавляемые материалы
Спешите! ЗИМНИЕ СКИДКИ*
пр. Победы, 14
тел. 3-53-53, 8-930-803-53-53
пн - пт с 9.00 до 17.00
сб, вс - выходной
*До 01.03.2014, подробности по тел. РЕКЛАМА

Балконы. Обшивка. Тел. 8(831) 291-45-77.

ВСКРЫТИЕ, ЗАМЕНА
ЛЮБЫХ дверных и автомобильных
24 часа ЗАМКОВ
тел. 8-904-391-23-10
РЕКЛАМА

Балконы. Окна (дерево, пластик). Доступные цены. Гарантия. Тел. 8-903-057-29-34.

Фирма «Светлояр» выполнит
ПОЛНЫЙ КОМПЛЕКС РЕМОНТНО-СТРОИТЕЛЬНЫХ РАБОТ
для юридических и физических лиц
тел. 7-38-52, 8-951-815-82-98
РЕКЛАМА

Обивка, утепление дверей. Тел. 8(831) 417-25-42, без выход.

Электрик. Недорого. Тел. 8-953-551-64-39.

• ПРОЕКТ
• ДИЗАЙН
• СТРОИТЕЛЬСТВО объекта «под ключ»
ООО «ПГС» выполнит
РЕКЛАМА тел. 8-987-744-11-91

Опытный электрик. Тел. 8-952-762-19-64.

Электрик с материалом. Тел. 8-910-790-99-54.

СТРОИТЕЛЬСТВО КОТТЕДЖЕЙ
Все виды кровельных работ
Реконструкция домов
тел. 8-904-928-60-90
НИЗКИЕ ЦЕНЫ
РЕКЛАМА

Электрик. Тел. 8-929-042-84-08.

Электрик. Тел. 8-905-867-90-28.

ЗИМНИЙ ЛЕС
СРУБЫ домов и бань
Установка под ключ
Все виды кровельных работ
тел. 8-920-077-77-80
РЕКЛАМА

Электрик. Тел. 8-920-294-80-04.

РЕКЛАМА
■ Металлочерепица ■ Профнастил ■ Ограждения
■ Водостоки ■ Сайдинг
■ Утеплители ■ Изоляция
GRAND LINE
кровельные и фасадные материалы
ЗИМНИЕ СКИДКИ до 31.03.2014
Бесплатное хранение
тел. 7-999-7, 8-950-353-18-31

Кровля (все виды). Строит-во от фундамента до крыши. Кладка. Вагонка, сайдинг. Тел. 2-30-18, 8-906-361-73-86.

«ЗОЛОТОЙ КЛЮЧИК»
СТРОИТЕЛЬСТВО Любая сложность
✦ ОТДЕЛКА
✦ ПЛИТКА ✦ САНТЕХНИКА
✦ ЭЛЕКТРИКА
✦ БРУСЧАТКА, ДВЕРИ
✦ РЕМОНТ под ключ
✦ ЛЕСТНИЦЫ
✦ КРОВЛЯ
Качество Гарантия
тел. 3-02-02
8-910-386-68-98
8-902-686-38-70
УМЕРЕННЫЕ ЦЕНЫ
СУ-5 (напротив автостанции)
РЕКЛАМА

Ремонт. Недорого. Тел. 8-963-230-51-41.

монтажная компания
МАСТЕР
ОТОПЛЕНИЕ
ВОДОСНАБЖЕНИЕ
замена, монтаж, проектирование
УСТАНОВКА КОТЛОВ
Россия, Италия, Чехия и др.
ДЫМОХОДЫ
Договор. Гарантия до 15 лет
☎ 8-950-375-99-26
РЕКЛАМА

Все виды строительных работ. Тел. 8-909-288-43-73.

Сантехника. Недорого. Тел. 3-52-00, 8-905-662-21-18.

Строительство домов, коттеджей, чердачных и мансардных крыш. Комплектация, поставка. Тел. 8-902-686-92-48.

РЕКЛАМА
МЕТАЛЛОИЗДЕЛИЯ
тел. 2-88-68
8-950-358-88-77

Замена труб на полипропилен. Вода, отопление, канализация. Тел. 8-962-508-97-03.

Отделочные работы. Тел. 8-906-356-26-29.

Шпатлевка, обои. Недорого. Тел. 8-910-130-50-33.

Отделка, ремонт квартир, домов. Договор. Гарантия. Тел. 8-903-040-77-70.

Ремонт. Отделка «под ключ». Тел. 8-904-393-27-71, Николай.

Отопление. Водоснабжение. Газосварка. П/пропилен. Тел. 8-930-806-48-20.

Сантехника. Недорого. Тел. 8-905-867-52-02.

Сайдинг. Кровля. Тел. 8-930-704-85-34.

САНТЕХМАКС
САНТЕХНИЧЕСКИЕ РАБОТЫ ЛЮБОЙ СЛОЖНОСТИ
В любое удобное для Вас время
ОТДЕЛОЧНЫЕ РАБОТЫ
обои, двери, потолки, плитка
ВЫЕЗД, КОНСУЛЬТАЦИЯ БЕСПЛАТНО
тел. 8-910-880-79-65, 2-04-95
РЕКЛАМА

Сантехника. Тел. 3-03-01, 8-908-728-09-23.

Крыши любой сложности. Все виды плотницких работ. Тел. 8-904-912-71-73.

Изготовление и установка срубов домов, бань. Проектировка. Тел. 8-910-143-05-92.

Изготовление металлоконструкций любой сложности. Тел. 8-920-034-00-99.

Все виды строительных работ. Гарантия. Качество. Тел. 8-953-569-81-43.

Шпатлевка, обои. Тел. 8-964-832-61-23.

Ремонт квартир. Плитка. Тел. 8-920-292-81-10.

Сантехника. Трубы. Отопл. Тел. 8-915-950-23-46.

Сантехработы. Плитка. Шпатлевка. Выравнив. полов, потолков. Тел. 8-910-147-96-67.

Ремонт. Отделка. Недорого. Тел. 8-950-341-50-90.

Качеств. ремонт квартир, домов. Тел. 8-904-902-30-61.

Сантехник. Недорого. Тел. 8-910-123-02-00.

Шпатлевка, обои. Тел. 8-962-506-64-28.

Комплексн. ремонт, отделка. Тел. 8-910-128-24-14.

Ремонт. Строительство. Дизайн. Тел. 2-84-04, 8-905-194-40-16.

диспетчерская служба ТАКСИ САТУРН®

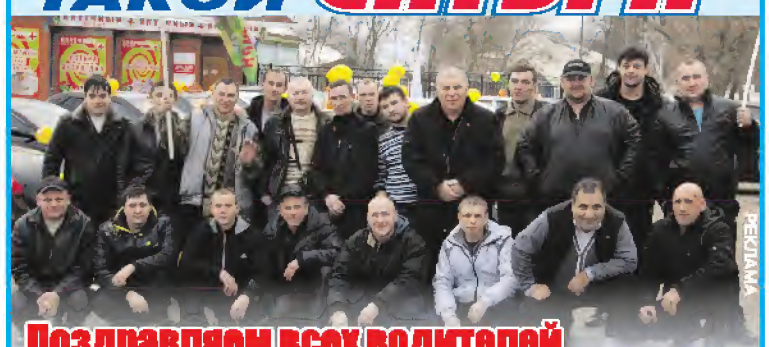

Поздравляем всех водителей с Днем защитника Отечества!
Пусть каждый день приносит вам радость новых свершений и побед.
Администрация ООО «Такси САТУРН Кстово»
РЕКЛАМА

Магазин «ЛЮБИМОЕ ЧАДО»
ИГРУШКИ ОДЕЖДА
ЛИКВИДАЦИЯ ТОВАРА
пл. Мира, 2
до 28 февраля 2014 г.
СКИДКИ до 50%
подробности в магазине
РЕКЛАМА

Аптечная сеть «Вита+»
Нашей аптеке 2 м/р-н, д. 5
5 лет!
дарим скидки и подарки*!
Предъявителю купона СКИДКА 15%* на весь ассортимент
Ждем вас по адресу: 2 м/р-н, д. 5
тел. 7-46-26 КРУГЛОСУТОЧНО
Широкий ассортимент и индивидуальный подход гарантируем!
*Акция действует до 10.03.2014 г. Подробности об организаторе, правилах, количестве подарков, сроках, месте и порядке их получения на месте
О ПРОТИВОПОКАЗАНИЯХ ПРОКОНСУЛЬТИРУЙТЕСЬ У ВРАЧА
РЕКЛАМА

КАФЕ «Сайгон»
пл. Ленина, 1
два зала: на 55 чел, 25 чел.
КАРАОКЕ
СВАДЬБЫ ЮБИЛЕИ БАНКЕТЫ
тел. 3-89-01, 8-904-914-76-65
РЕКЛАМА

Улыбочку!

Телефонный разговор:
- Ну, и где ты?
- Все-все, уже подъезжаю!
- Знаешь, я вообще-то тебе на домашний звоню...

- Эта долька для ежа, эта долька для чижа, эта долька для утят, эта долька для котят...
- Дед, может, все-таки перепишешь завещание?

В детстве я думал: «Вот исполнится мне 30 лет, у меня будет престижная работа, хорошая квартира, любимый человек».
План выполнен на 25% - вчера мне исполнилось 30 лет...

ООО «Горящие туры» PEGAS TOURISTIK
ФИРМЕННЫЙ ОФИС ПРОДАЖ
СПРАШИВАЙТЕ СПЕЦПРЕДЛОЖЕНИЯ
АВИА, Ж/Д КАССЫ
WWW.PEGAST.RU
КРЕДИТ, РАССРОЧКА (ОАО «Альфа-Банк»)
Адрес: ул. Чванова, 8, тел. 4-23-78, 8-920-078-80-00
РЕКЛАМА

ПРАЗДНИЧНЫЕ ТУРЫ на 23 Февраля, 8 Марта и на Масленицу: Санкт-Петербург, Москва, Казань-аквапарк, Беларусь, Суздаль, Муром, Городец
ДЕТСКИЙ ОТДЫХ: летние лагеря 2014! Спешите бронировать!
АВТОБУСНЫЕ ТУРЫ в Краснодарский край и Крым 2014 г. Продажи открыты!
ПЛЯЖНЫЙ ОТДЫХ с вылетами из Н. Новгорода и Москвы: Таиланд, Индия, Египет, ОАЭ, Вьетнам, а также раннее бронирование на Лето - 2014
СКИДКИ до 35-40%*
Адрес: ул. Чванова, д. 26 (ювел. салон «Золотой дождь»)
тел. 7-79-39, 8-960-189-24-64. Наши предложения на сайте: www.goldtour.3dn.ru
ТУРИСТИЧЕСКОЕ АГЕНТСТВО ЗОЛОТОЙ ТУР
Нам 5 лет!
*до 28.02.2014, подробности в офисе
РЕКЛАМА

РЕКЛАМА ПОНЕДЕЛЬНИК ЛУЧШИЙ ДЕНЬ для заказа рекламы на ближайший номер
Рекламный отдел газеты «Земляки» 24-001, 24-002 24-003, 24-004

ПОДАРКИ МИЛЫМ ДАМАМ

8 Марта

ОЧАРОВАТЕЛЬНЫЕ ПЛАТЬЯ ИЗ НОВОЙ КОЛЛЕКЦИИ СВАДЕБНОГО САЛОНА «ВЕНЕЦИЯ» ■
КАК НЕЛЬЗЯ ЛУЧШЕ ПОДОЙДУТ ДЛЯ «ОСОБОГО» СЛУЧАЯ

Платье «Нега» Цена 6500 руб.

Платье «Карусель» Цена 2500 руб.

Платье «Вера» Цена 4900 руб.

Уютный домашний халат, тонкая махра, 100% хлопок Цена от 400 до 800 руб. **магазин «Ивановский трикотаж»** ■

Блуза «Летучка» Цена 1000 руб. **магазин «Успех»** ■

Туника «Вильнюс» Цена 1800 руб. Брюки Цена от 750 руб. **магазин «Успех»** ■

свадебный салон-ателье «Венеция»
ул. 40 лет Октября, 8
тел. 2-09-23
- БОЛЬШАЯ КОЛЛЕКЦИЯ ВОСХИТИТЕЛЬНЫХ ДЕТСКИХ ПЛАТЬЕВ
- НОВАЯ КОЛЛЕКЦИЯ СВАДЕБНЫХ ПЛАТЬЕВ ВЫПУСКНЫХ ПЛАТЬЕВ
- более 300 моделей
- РАСПРОДАЖА свадебной коллекции 2013
- ТКАНИ по оптовым ценам
РЕКЛАМА

Открыто новый магазин «РоМашка»
в новом павильоне перед городской баней на Кстовском рынке
ОДЕЖДА и ТРИКОТАЖ для детей и подростков
График работы с 9.00 до 16.00 (кроме понедельника)
РЕКЛАМА

ПОДАРКИ на 8 Марта
магазин «ИВАНОВСКИЙ ТРИКОТАЖ»
- Полотенца с именами и надписями, для сауны
- Халаты трикотажные, велюровые, махровые, х/б
- Костюмы с бриджами, брюками
- Пижамы с бриджами, шортами
- Сорочки трикотажные, батист, вискоза, х/б
- Туники
- КПБ, подушки бамбук от 190 руб.
- Матрацы ватные
ОТДЕЛ НИЖНЕГО БЕЛЬЯ
СКИДКИ* до 50%
Большой выбор: комплекты, пеньюары, кимоно, шёлковые халат + сорочка, корсеты, корректирующее бельё, платки, шарфы, палантины
ул. Магистральная, 2 (около стоматологии «Зубок»)
Режим работы: пн-сб 10.00 - 19.00, вс 10.00 - 17.00, вс - выходной
*до 01.03.14, подробности на месте
РЕКЛАМА

магазин «Успех» - это модно!
Одежда для успешных женщин
- Брюки
- Юбки
- Платья
- Костюмы
- Головные уборы, шарфы, перчатки
- Зимние куртки -30%
- Одежда для беременных -50%
Размеры от 48 до 70
ул. Театральная, 10
*Срок акции до 1.07.2014 г., подробности в магазине
РЕКЛАМА

СОЮЗ диспетчерская служба
3-11-11
7-50-90
Теле2 8-952-765-33-33
8-920-029-85-85 8-903-604-15-55
8-951-919-85-85 8-910-385-17-17
ГРУЗОПЕРЕВОЗКИ
ТРЕБУЮТСЯ ВОДИТЕЛИ
ИП Евграфов С.С. РЕКЛАМА

диспетчерская служба
ТРОЙКА ПЛЮС
3-33-33
8-905-661-10-08
8-920-024-98-94
8-951-918-21-91
8-915-954-52-04
8-950-612-69-49
80 руб. по городу
ГРУЗОПЕРЕВОЗКИ
ТРЕБУЮТСЯ ВОДИТЕЛИ
ИП Ермошина И.Ю. РЕКЛАМА

ЭКСПРЕСС
7-01-01
8-905-660-62-65
8-951-910-33-43
Требуются водители
Диспетчерская служба
ИП Осипов С.Г. РЕКЛАМА

ЗАКАЗ ТАКСИ САТУРН®
3-55-55
8 (920) 00-77-555
Приглашаем водителей к сотрудничеству 2-08-31
РЕКЛАМА

8-902-300-11-30, 8-906-352-00-30
4-44-44
Собери слово Гранд и УЧАСТВУЙ В РОЗЫГРЫШЕ ПРИЗОВ
с 15.02.2014 по 15.05.2014
Карточки с буквами спрашивай у водителя. Подробности по тел.
*Подробности об организаторе, правилах, количестве подарков, сроках, месте и порядке их получения - по тел.
ИП Ротожин М.В. РЕКЛАМА

РЕКЛАМА
Единая Служба Такси МАРШРУТ
8-952-472-72-72 8-952-472-72-72
9-83-83
80р.
легковое такси
аренда автобуса
газели
приглашаем водителей www.marshrut52.ru

РЕСТОРАН «Камелот» РЕКЛАМА
пр. Рачкова, 10Б
3 этаж
тел. 9-13-91, 8-953-550-74-05
Банкеты Свадьбы
Юбилеи Бизнес-ланч
Доставка

Кафе ИСКАВЕРИ
ДОСТАВКА
РОЛЛЫ
ПИЦЦА
БЛЮДА ПО МЕНЮ
тел. 70-700
РЕКЛАМА

АКЦИЯ
ДО 31.12.2014 г.
МОСКИТНАЯ СЕТКА И ВЫНОС МУСОРА В ПОДАРОК*
ВЫЗОВ ЗАМЕРЩИКА БЕСПЛАТНО
СТАНДАРТНОЕ ОКНО (двухстворчатое) от 7000 руб.
Срок изготовления от трех дней
Рассрочка без банка
Окна на века г. Кстово, ул. Шохина, 1
тел. 8 (831) 291-10-90, 8-952-454-73-11
PROPLEX REHAU KBE Roto
*Подробности об организаторе, правилах, количестве подарков, сроках, месте и порядке их получения - по тел. РЕКЛАМА

Стоматологическая клиника «Визави»
23 февраля
ДОРОГИЕ МУЖЧИНЫ, С ПРАЗДНИКОМ!
ЖЕЛАЕМ ВАМ БЛЕСТЯЩИХ ПОБЕД В ЛЮБЫХ НАЧИНАНИЯХ!
WWW.VISAVI-STOM.RU
пер. Первостроителей, 5 9-03-33
РЕКЛАМА

«МастерВанн»
Реставрация
Акриловая ванна за 2 часа!
•наливная ванна
•ванна-вставка
т.3-58-33
www.master-vann.com
РЕКЛАМА

ВОДА БЕСПЛАТНАЯ ДОСТАВКА В КВАРТИРУ И ОФИС
ОПТОВИКАМ СКИДКИ*
ДИВЕЕВСКАЯ
ШАТКОВСКАЯ
Никола Ключ (г. Городец)
Княгининская вода
Городецкая настоящая
помпы от 190 руб.
тел. 8-9050-111-999
*система бессрочная, подробности по тел.
РЕКЛАМА

ТМК
Зима! Холода! Нам - работа
ВАМ ЦЕНА!
4581* РУБ
*ЦЕНА ЗА ИЗДЕЛИЕ: размер 1300х1350, профиль LG, теплопакет 24 мм, фурнитура п/о.
Предложения действительны до 8 марта 2014 г.
ЛИНОЛЕУМ - 10% скидка на вторую комнату
ДВЕРИ МЕТАЛЛИЧЕСКИЕ от 3250 руб.
ДВЕРИ МЕЖКОМНАТНЫЕ от 890 руб.
8-930-710-20-00
г. Кстово, ул. Театральная, д.10
РЕКЛАМА

ВОДА
Компания «Водолей-Аква»
БЕСПЛАТНАЯ ЭКСПРЕСС-ДОСТАВКА
Новинка Аква-Домбай (с серебром)
Помпа в подарок!*
Дивеевская, Архыз
Городецкая Настоящая
Эльбрусинка ДЕТСКАЯ (0+)
Омега-Аква (с глубины 190 м)
тел. 8-9200-169-100
*Акция бессрочная, подробности об организаторе, правилах, количестве подарков, сроках, месте их получения-по телефону
РЕКЛАМА

РЕКЛАМА
МЕХОВОЙ САЛОН «Оксана»
ул. 40 лет Октября, 1
СЕЗОННЫЕ СКИДКИ*
на все модели из мутона и норки!
БЕСПРОЦЕНТНАЯ РАССРОЧКА
тел. 8-950-611-86-54
*до 31.03.2014 г., подробности в салоне

КНЯГИНИНСКАЯ ВОДА ДОСТАВКА
тел. 8-920-07-07-267
РЕКЛАМА

ЛОМБАРДЪ
ВЫДАЧА ЗАЙМОВ под залог ювелирных изделий
м-н «Русское золото» ул. Чванова, 5 (рынок)
☎ 2-14-17
Ювелирная мастерская «Диамант» временно закрылась на ремонт
РЕКЛАМА ООО «Нижегородский ломбард»

VIVA ДЕНЬГИ
Займуууу...
под 0%*
до 40 000 рублей до 6 месяцев
г. Кстово, ул. Театральная, д. 8
8 (800) 550 77 66
Звонок бесплатный www.vivadengi.ru
ООО «ЦФП». Свид-во МФО № 2110177000840 от 06. 12. 2011 г. Заем для граждан РФ, в возрасте 21-70 лет, с регистрацией по месту жительства на территории РФ при наличии паспорта. Процент за пользование займом 0% *-2% в день. Сумма займа 1000-40000 руб. На срок 7-168 дней. Уплата неустойки-2% в день от неуплаченной в срок суммы.
*Ставка 0% для новых клиентов, при условии полного погашения в течение 7 дней после получения займа.
РЕКЛАМА

Моя свадьба

конкурс

Продолжается очередной этап конкурса свадебных фотографий.

«Наша долгожданная свадьба состоялась 12 июля 2013 года! Она была самая лучшая, потому что любовь между нами возникла с первого взгляда и привела к самому романтичному событию в нашей жизни!» - написали в редакцию газеты «Земляки» **Леся** и **Павел Арансон**.

Фотографии можно приносить в редакцию ИД «Земляки» или отправлять на электронный адрес **zem-natalia@mail.ru** с пометкой «Моя свадьба».

Елена Круглова
zem-natalia@mail.ru

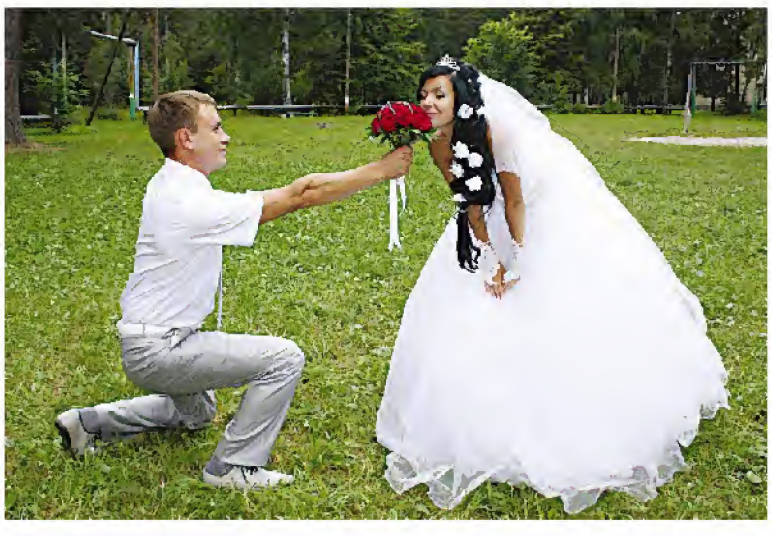

Леся и Павел Арансон.

■ СПОНСОРЫ КОНКУРСА

кафе Эспрессо
семейная интерьерная фотостудия Millo Studio
Праздничное агентство «Fiesta»
Империя Грёз сеть кинотеатров

БЛАГОДАРНОСТИ
ОБ 2 сообщения

Выражаю благодарность **жителям г. Кстово и Кстовского района** за моральную и материальную помощь в случившейся беде.

Студентка Кстовского нефтяного техникума **Ксения Самарова.**

СРЕДА последний день приема рекламы на ближайший номер
Рекламный отдел газеты «Земляки» 240-01, 240-02, 240-03, 240-04
РЕКЛАМА

Адрес редакции, издателя: 607650, Нижегородская обл., г. Кстово, пл. Мира, д. 6.
http://www.kstovo.ru
8(83145) 24-001, 24-002, 24-003, 24-004

Учредитель и издатель: ООО «Издательский дом «Земляки»
Главный редактор: Олег Захаров - 3em@3em.ru
Финансовый директор: Марина Захарова - **financ@3em.ru**
Выпускающий редактор: Наталья Мещанинова - **zem-natalia@mail.ru**
Дизайн: Александр Побережный - **preprint@3em.ru**
Прием рекламы - **reklama@3em.ru, rabota-3em@mail.ru**

Бесплатно в каждый почтовый ящик Кстова.
Выходит по субботам.
Подписной индекс 15493.
В розницу цена свободная.

Газета зарегистрирована Управлением Россвязькомнадзора по Нижегородской обл. Св-во ПИ №ТУ 52-0024.
Отпечатано в ЗАО «Прайм Принт Нижний Новгород», г. Н. Новгород, ул. Литвинова, 74, тел. 8(831) 277-99-50.
Номер подписан в печать 21.02.2014 г. по графику: в 15.00, фактически: в 15.00. **Тираж 34800 экз.** Заказ **№1907**.
Материалы, помеченные знаком ■ публикуются на правах рекламы.